AÑO NOVENO — Núm. 2.892 Dirección, Redacción y Administración: AVENIDA DE MAYO 769 (Porte pago) Buenos Aires, lunes 17 de marzo de 1924

Todas las cartas destinadas a la Redacción deben ser dirigidas al director

Como el diario no puede responsabilizarse por los manuscritos que se le envíen, ruega a los autores guarden copia de ellos.

Dirección Telegráfica: EPOCA, Buenos Aires.

Teléfonos: U. T. Administración 7370, Avenida; Administrador, 7373 id.; Director, 7375 id. Redacción, 7372 id.; Publicidad, 7371 id.; 1 edición, 7374 id.; con 20 aparatos internos.
Cooperativa: 3927, Central.

La Epoca

PRECIOS DE SUBSCRIPCION

CAPITAL

$ m|n. $ m|n. $ m|n. $ m|n.
Por mes 2.50. Trimestre 7.50. Semestre 15. Año 28

INTERIOR

$ m|n. $ m|n. $ m|n.
Trimestre 7.50. Semestre 15. Año 28

EXTERIOR

$ oro $ oro $ oro $ oro
Por mes 2.50. Trimestre 7.50. Semestre 15. Año 28

Número del día, 0.10. — Número atrasado (dentro de los 30 días), 0.20. Pasado el mes $ 0.50 el ejemplar.

Servicio telegráfico especial para LA EPOCA de la United Press y de nuestros corresponsales

EL RECONOCIMIENTO DEL SOVIET POR CHINA

La comisión de peritos

PARIS, marzo 17 (Especial) — La comisión de peritos presidida por Mr. McKenna, que estudia la fuga de los capitales alemanes al extranjero, volvió a reunirse después de un receso de tres semanas.

Se tiene entendido que se trataron los pocos puntos aun pendientes que deben ser resueltos para que la comisión pueda presentar su informe. El estudio de esos asuntos fué abandonado momentáneamente, por haberse ausentado varios de los miembros de la comisión, habiendo quedado encargados los que quedaban de preparar la solución.

Mr. McKenna, quien también se había ido a Londres después de la última sesión plenaria, tomó nota de los trabajos realizados por sus colegas durante su ausencia.

Los trabajos de la comisión pueden considerarse como terminados, y se tiene entendido que las decisiones a que arribaron los expertos que habían quedado en París, fueron aprobadas por sus demás colegas.

Todavía no ha comenzado la elaboración del informe que será presentado simultáneamente con el de Mr. Dawes, pero su texto será mucho más breve que el de este último. En los círculos de la comisión de reparaciones se opina que no se necesitarán sino muy pocos días para terminar el informe.

El nuevo embajador español en Roma

ROMA, 17 (United Press). — El señor Mussolini recibió en audiencia al nuevo embajador de España, señor de la Viñaza.

Efectos de una explosión

TURIN, 17 (United Press). — Se ha podido saber que entre los escombros de la fábrica de fósforos destruída por la explosión en Roccacinavese, se cree que se hallan sepultadas quince muchachas operarias, creyéndose que todas se hallan sin vida, aun cuando los encargados del salvamento no han podido llegar hasta ellas debido a lo espeso del humo venenoso que surge.

Se han enviado máscaras protectoras de los depósitos militares para activar el salvamento. Se espera que los cadáveres sean sacados hoy. Los daños se calculan en más de 2 millones de liras.

Llegaron a Roma los dos nuevos cardenales

ROMA, 17 (United Press).—Los cardenales recientemente electos, monseñores Hayer y Mundelein, llegaron a ésta en compañía de los miembros de su comitiva.

Monseñor D'Herne y los prelados del Colegio Americano les recibieron en la estación.

Discurso del señor Federzoni

ROMA, 17 (United Press). — Anunciése que el ministro señor Federzoni pronunciará un importante discurso en Nápoles el 30 del actual.

La princesa María de Inglaterra

LONDRES, 17 (United Press). — La princesa María ha dejado sin efecto todos sus compromisos públicos hasta después de fines de mes. La reina espera poder visitar Goldborough Hall en breve.

Subsidio a los ex soldados norteamericanos

WASHINGTON, 17 (Especial). — La comisión de Medios y Arbitrios de la Cámara de Representantes publicó el proyecto de ley sobre subsidios a los ex soldados, que será presentado a la Cámara, para ser votado mañana.

La comisión calcula que el costo total del proyecto sería de dólares 2.119.000.000, repartido entre veinte años, puesto que todos los subsidios superiores a 50 dólares serían pagados en forma de pólizas de rentas por un período de dos años, contra cuyas pólizas los beneficiados podrán obtener dinero en préstamo.

Los partidarios de la ley declaran que el proyecto obtendrá la mayoría necesaria de 2|3.

El convenio postal panamericano

MADRID, 17 (United Press). — El rey firmó un decreto por el que se autoriza al gobierno a que acepte España la invitación que le fué hecha por la Oficina Internacional de Montevideo, para adherirse al convenio postal panamericano estableciendo la franquicia oficial.

URUGUAY

Comentarios favorables al mensaje del presidente Serrato. — Partida de los aviadores mayor Berisso y coronel Monecal. — Renuncia del doctor Manuel Albo. — Se tratará en la Cámara de Diputados el perfeccionamiento del sistema militar.

MONTEVIDEO, marzo 17. — Continúa siendo comentado favorablemente por la prensa el mensaje que pasó el presidente Serrato el sábado a la asamblea.

—En jira de propaganda pro comité nacional de aviación, partieron por vía aérea con destino a los departamentos del norte, los aviadores mayor Berisso y coronel Monecal.

—Renunció el doctor Manuel Albo del cargo de vocal del directorio del Partido Nacional.

—La Cámara de Diputados tratará hoy el proyecto de convención internacional, para asegurar el perfeccionamiento del sistema métrico.

En la cámara norteamericana

WASHINGTON, marzo 17 (Especial). — Durante el debate sobre el presupuesto naval en la Cámara de Representantes, el diputado demócrata Mr. Stevenson pidió la renuncia del subsecretario de Marina, señor Roosevelt. El diputado republicano Mr. Longworth y varios colegas suyos se hicieron cargo en el acto de la defensa de Mr. Roosevelt.

Criticando la ley naval, el diputado Mr. Byrne dijo:

"En lo que respecta a los armamentos navales, la Conferencia de Wáshington sólo ha modificado la forma de las rivalidades, sin eliminarlas.

El presidente Harding había insistido ante el Senado en la ratificación de la adhesión de Estados Unidos a la Corte Permanente Internacional de Justicia; en el mes de noviembre pasado, las iglesias de Norte América destinaron una semana para la celebración de reuniones en apoyo de ese propósito, pero, hasta el presente, Mr. Coolidge nada ha hecho para asegurar la aprobación del Senado, y si a los cinco años del armisticio Estados Unidos aún no ha adoptado ninguna actitud definitiva frente a las distintas iniciativas destinadas a resolver los conflictos internacionales por el arbitraje, y no por la espada, no hemos de extrañarnos si las madres norteamericanas nos preguntan si los niños de hoy han de llenar las trincheras de mañana".

Mr. Byrne hizo resaltar el hecho de que en 1916 el presupuesto naval ascendió a 157.000.000 de dólares, mientras que el que se halla a la consideración de la Cámara suma 298.000.000.

Rusia y China

PEKIN, marzo 17 (U. Press). — El gabinete no ratificó el acuerdo chino-ruso referente al reconocimiento del soviet, debido en gran parte a la nota agregada de Karakhán, por la cual se estipula al día miércoles como plazo límite, después del cual Rusia no quedaría comprometida en forma alguna.

La sugestión de un ultimátum ha ofendido a los chinos. Se presume que el gabinete ratificará el acuerdo para el jueves.

MOSCU, marzo 17 (U. Press). — El corresponsal de la Agencia Rosta dice que la falta por China a ratificar el acuerdo chino-ruso, debióse a la presión de los diplomáticos extranjeros.

La nota de Karakhan hace a China plenamente responsable, a menos que el acuerdo sea ratificado dentro de tres días.

El vuelo alrededor del mundo

LOS ANGELES, marzo 17 (United Press) — El itinerario del vuelo mundial que realizarán los aeroplanos de los Estados Unidos y que se inició esta mañana a las 7 horas, es el siguiente: Seattle, Prince Rupert, Sitka, Attu, Minato, Osaka, Shanghai, Hong Konk, Bankok, Calcutta, Bagdad; Bucharest, Belgrano, Viena, París, Londres, Kirkfall, islas Orkney, Islandia, Labrador, Montreal, Wáshington, Los Angeles.

La reina Elena

SAN REMO, 17 (United Press). —La reina Elena asistió al servicio oficiado en la iglesia ortodoxa en memoria de sus padres, enterrados aquí. Luego salió rumbo a Roma en compañía de las princesas.

Cierre de escuelas

CONSTANTINOPLA, 17 (United Press). — De acuerdo con la nueva política educacional del gobierno, todas las escuelas religiosas fueron cerradas el sábado.

Ochocientos cincuenta estudiantes de teología se vieron obligados a quitarse sus hábitos clericales y vestirse de civiles.

Mussolini, condecorado

ROMA, marzo 17 (U. Press) — Todos los miembros del gabinete telegrafiáronle al primer ministro, señor Mussolini, felicitándole por la distinción de que había sdo objeto al recibir el Collar de la Annunziata.

ROMA, marzo 17 (Especial — Al comentar el nombramiento de caballero de la Annunziata, conferido a Mussolini, la "Gaceta Oficial" anuncia que la Orden de la Annunziata es la más alta dignidad caballeresca de Italia, y sus dignatarios tienen el rango de primo hermano del rey, e incluye actualvente a veinte personas, cuyo número no queda ahora, como en épocas anteriores, limitado a reyes o príncipes de sangre real de un parentesco hasta el cuarto grado con el soberano, eclesiásticos o magnates extranjeros. De este modo, quedan diez vacantes en la Orden de la Annunziata, y se daba por ampliamente descontado que la primera vacante sería, fuera de toda duda, otorgada al primer ministro señor Mussolini, quien renunció, en ocasión de la boda de la princesa Yolanda, al único collar de la Annunziata que a la sazón se hallaba vacante, y que le fué ofrecido por el rey, cediéndolo a beneficio del senador Tittoni.

Sobre el nombramiento del señor Sarrat

Resolución tomada por el subcomité "Primera Junta" de la circunscripción 6a. de la Capital

La comisión directiva del subcomité "Primera Junta" de la circunscripción 6a. de la capital, en su última reunión, ha tomado la siguiente resolución: Considerando: Que el Poder Ejecutivo por decreto dictado recientemente, ha designado oficial mayor del Ministerio de Hacienda de la Nación, al doctor Rodolfo P. Sarrat.

Que dicho cargo, el tercero en orden jerárquico del citado Departamento de Estado, ha sido provisto con una persona que, sin tomar en cuenta su capacidad para ejercitarlo, corresponde, en cambio, tener presente su actuación política, por cuanto ha sido activa hasta el presente.

Que al referirse a la ideología partidista del agraciado, se hace en atención a que la misma representa en toda forma la oposición más grande y enérgica que entidad política alguna haya sostenido con otra, en la vida democrática de nuestro pueblo y que el doctor Sarrat es en este sentido el mentor y gestor más decidido del más crudo, repudiable y combatido régimen, o sea el Partido Conservador del primer estado argentino.

Que el mismo fué ministro del gobernador Ugarte, en épocas odiosas y de triste recordación para el civismo nacional.

Que el autor de esta designación es el señor Víctor Molina, ministro de Hacienda de la República, quien, con la mayor osadía lanza una irreparable injuria a sus propios correligionarios, al desconocerles derechos y méritos para ocupar estos altos puestos administrativos, y eso que sabe muy perfectamente, que en la inmensa legión de radicales no faltan los honestos, inteligentes y trabajadores ciudadanos, tan dignos de ser llamados a colaborar en cualquier esfera del gobierno, como los mejores hombres del régimen.

Que si fuera por consecuencia de amistad particular es tanto más criticable este nombramiento, por la persona y el momento elegido para efectuarlo; a pesar de que no causaría actitud semejante mayor asombro, conocidas las veleidades políticas del señor Ministro, quien, en oportunidad de la campaña presidencial del año 1922, hizo pública adhesión al principismo:

El Sub-Comité "Primera Junta" de la U. C. R. de la 6a. Circunscripción, resuelve:

Protestar enérgicamente contra el radicalismo todo por tan insólita como atrevida designación; censurando la actuación del señor Víctor M. Molina, como ministro de Hacienda de la Nación.

Señalar ante la respetable opinión de los ciudadanos que el nombramiento del doctor Sarrat, analizado políticamente, es una afrenta temeraria inferida a la Unión Cívica Radical, por un hombre que tuvo el honor de llamarse adherente a ese partido, cuyos postulados costaron tanto tiempo y sacrificios para hacerse efectivos en el escenario nacional.

Félix J. Liceaga, presidente; F. A. Burazi, secretario general.

2.ª EDICION

Las normalistas que repiten cursos, debiendo materias

GESTIONES POR LA DEROGACION DEL ARTICULO 58 DEL DECRETO REGLAMENTARIOS

El viernes próximo será recibida por el ministro de Instrucción Pública una delegación del Centro Normalista de Alumnas, Padre y Tutores, que gestiona la derogación del artículo 58 del decreto reglamentario en vigencia que no permite la continuación de los estudios para aquellos alumnos que repiten el curso, debiendo alguna materia.

Esa disposición que ha quedado como recuerdo del anterior ministro afecta a más de 500 alumnos, aún de los años superiores de esas escuelas normales que ven totalmente perdida su carrera, algunos de ellos por estar aplazados en música u otra materia que no puede considerarse de fundamental importancia.

La delegación ampliará ante el doctor Sagarna las explicaciones que ya contiene el memorial anteriormente presentado y que se encuentra a su estudio.

Espera conseguir un resultado favorable en el sentido de la derogación de tal disposición.

SERVICIOS DE LA DEUDA INTERNA

A la junta administrativa del Crédito Público Nacional le fueron entregados en la fecha 396.875 pesos moneda nacional, destinados al pago de los servicios de renta y amortización de cupones del Empréstito Argentino Interno de Obras Públicas del año 1911.

INTERVENCION EN SANTIAGO DEL ESTERO

A fin de cubrir los gastos que demanda la Intervención Federal en la provincia de Santiago del Estero, el Ministerio de Hacienda giró esta tarde 15.000 pesos moneda nacional.

Información local de última hora

Terminó sus tareas la convención radical en Tres Arroyos

LOS CANDIDATOS ELECTOS

TRES ARROYOS, marzo 17 — Después de mediodía terminó hoy sus tareas en esta ciudad la convención radical perteneciente a la sexta sección.

Resultaron electos candidatos a senador las siguientes personas:

Victoriano de Ortúzar, Antonio Maciel, Hipólito Bordenave, Eduardo González Camet, José Casella.

Diputados: Emilio Solanet, Javier Reliz, Ramón Ayala Torales, Roberto Maciel, Esteban Maritorena, Francisco Uzal, Amparo Castro, Carlos Frey, Guillermo Meana, Federico Mainini, Faustino San Martín, Bartolomé Buratovich, Florentino Alberdi.

Asistieron a la asamblea ciento cincuenta y cuatro convencionales, habiéndose iniciado la sesión a las 18 horas del día de ayer.

Al terminar, la convención resolvió enviar un telegrama al doctor Hipólito Yrigoyen, cuyo nombre fué aclamado con entusiasmo por los asambleístas.

Congreso de Agricultura en Roma

Cumpliendo órdenes emanadas del Ministerio de Hacienda, la Tesorería General entregó al señor O. Pifiero Sorondo 14.034 pesos m|n, en pago de los sueldos que se adeudaban con motivo de su designación para ocupar el cargo de delegado al Congreso de Agricultura realizado en Roma durante el transcurso del año 1918.

Tierras fiscales

El P. E. ha dictado varios decretos declarando cumplidas las obligaciones de algunos concesionarios de tierras fiscales y concediendo títulos de propiedad a otros de los territorios de Río Negro, Misiones, Santa Cruz, Neuquén y Chaco.

GASTOS DE LA INTERVENCION FEDERAL EN LA RIOJA

De acuerdo con lo que dispone un decreto del P. E., el Departamento de Hacienda giró hoy al interventor nacional en La Rioja, general Ricardo Solá, la suma de 10.000 pesos moneda nacional, destinada a cubrir los gastos que demandó la misión que le confió el gobierno, con motivo del golpe de mano producido en la capital de la mencionada provincia a principios del mes en curso.

OBRAS SANITARIAS EN TANDIL

El P. Ejecutivo ha dictado un decreto por el que se autoriza a la Dirección de Obras Sanitarias de la Nación, se practiquen los estudios necesarios para la construcción de obras de provisión de agua y cloacas a la localidad de Tandil, provincia de Buenos Aires; pudiéndose invertir con tal objeto hasta la suma de pesos 25.000 moneda nacional.

Ministerio de Obras Públicas

APROBARONSE DIVERSOS PRESUPUESTOS

El presidente de la República suscribió en la fecha los respectivos decretos:

Aprobando el presupuesto por la suma de $ 20.240.32 para reparaciones en el edificio fiscal Charcas 2218.

Autorizando a la Dirección de las Obras Sanitarias de la Nación para que proceda a realizar estudios de obras de provisión de agua y cloacas en la ciudad de Tandil, cuyo presupuesto es de $ 25.000.

Aprobando el presupuesto por la suma de $ 542.936.22 para la construcción de un nuevo edificio del Colegio Nacional de San Juan.

Aceptando la renuncia del jefe de servicio de la Dirección General de Navegación y Puertos, Rafael Fernández y nómbrase en su lugar al ingeniero civil Francisco F. Fourcade.

En la Presidencia

Momentos después de las 13 horas asistió hoy a su despacho de la Casa Rosada el presidente de la República. A continuación, en compañía del encargado de la firma, señor Podestá, subscribió decretos y órdenes de pago de los ministerios de Justicia e Instrucción Pública, Obras Públicas, Interior y Agricultura.

Luego conferenció ampliamente con los titulares de las carteras del Interior, Relaciones Exteriores y Culto y Hacienda.

En otro lugar de esta edición nos ocupamos de los tratado entre este último y el doctor Alvear.

Después de recibir al jefe de Policía, acordó audiencia a los señores Justiniano Andrade, Elías Bret, José Arias y Tulio Pacheco, al doctor Miguel Isaac y al ingeniero Juan A. Bianco.

Acción Francesa en el Río de La Plata

El P. E.

El Poder Ejecutivo ha designado al Padre Fray Enrique D. Sisson, adscripto ad-honorem al Archivo General de la Nación y a la Inspección General de Enseñanza Secundaria Normal y Especial, para investigar en los Archivos de Francia lo referente a la acción francesa en el Río de La Plata, en materia educacional desde 1820 debiendo informar al Ministerio de Justicia e Instrucción Pública de su resultado.

Colegio Nacional de Santiago del Estero

Por intermedio del Ministerio de Instrucción Pública el P. E. dictó un decreto aceptando la renuncia interpuesta por el rector del Colegio Nacional de Santiago del Estero, doctor Víctor Alcorta.

Servicio radiotelegráfico entre Cameroons y Fernando Pó

El presidente de la República suscribió un decreto del Ministerio del Interior, autorizando a la compañía All America Cables para aplicar tarifa y efectuar el servicio de radiotelegramas diferidos a mitad de la tarifa ordinaria o sea a razón de $ 0.60 o|s por palabra, entre Cameroons (zona francesa) y la isla de Fernando Pó, vía Duals.

Pagos de Tesorería

La Tesorería General de la Nación efectuó esta tarde los siguientes pagos: Cárcel de Encausados, sueldos por febrero, 74.254; Penitenciaría Nacional, id, id, 71.111 pesos; Instituto Tutelar de Menores, por enero 12.165; Escuela Normal No. 5,, id, id. 17.72; Instituto del Profesorado Secundario, 22.724; Sr. León Uranga, por semestre 8.032; Juan L. Berjoglio, suministro de arneses, 49.369; Aduana de Rosario, sueldos por febrero, 4.730, y Aduana de Bahía Blanca, id, id, 2.316.

Haberes del Ejército—

La Tesorería General hizo hoy efectivo el pago de sueldo y demás gastos a las siguientes unidades del ejército 4a, división, 10 de Infantería, 15 de Infantería, 16 de Infantería, 13 de Infantería, 3 de Ingenieros, 7 de Ingenieros, Servicio Aeronáuticos, Dirección General Administrativa, 3a. Div. del Ejército 6 de Infantería, 5 de Artillería Montada, 1 de Artillería de Montaña, 9, 10, 14 y 17 Infantería Escuela Suboficiales y 2a. División del Ejército.

Sueldos del personal de la armada—

A la Intendencia de Marina le fueron entregados en la fecha 619.912 pesos moneda nacional, importe de las planillas de haberes y gastos de las siguientes dependencias de la Armada:

Por febrero: Prefectura Marítima, División de Hidrografía, Arsenal Buenos Aires, Escuela de Torpedistas, id de oficiales, jornales del personal obrero, Base Naval de La Plata y Servicio de Empresas Particulares.

Por enero; Escuela de Aplicación de Oficiales y Hospital Naval de La Plata.

La renuncia del ministro de Hacienda ha quedado pendiente hasta mañana

DECLARACIONES DEL DIMITENTE

Como estaba anunciado, el ministro de Hacienda presentó esta tarde su dimisión ante el presidente de la República.

Cuando iba de su despacho a la presidencia, declaró que llevaba la renuncia de su cargo y la del oficial mayor del ministerio, cuyo nombramiento ha sido una de las principales causas de la situación planteada.

La entrevista del ministro con el presidente se mantuvo durante más de media hora. Al salir del despacho presidencial, aquél hizo declaraciones a los representantes de la prensa, manifestando que el doctor Alvear le había ratificado su confianza, por la designación del doctor Rodolfo P. Sarrat para el puesto de referencia.

Añadió que había insistido en su actitud, alegando razones de salud, a lo cual el presidente le propuso fijar un plazo hasta mañana, para que meditase antes de tomar una determinación definitiva.

En consecuencia, la cuestión de la renuncia ha quedado pendiente hasta el día de mañana.

Policía de la Capital

Por el Ministerio del Interior, se dió a conocer un decreto del P. E. exonerando de sus cargos al inspector de la policía de la capital señor Marcos Fernández y al escribiente Adolfo C. Arias.

—Por otro decreto, fué exonerado el inspector de la policía de la capital, señor Ramón Medina.

Personal del arzobispado y obispados

El habilitado del Departamento de Relaciones Exteriores y Culto retiró hoy de la Tesorería General de la Nación los fondos necesarios para el pago de las planillas de sueldos y gastos por el mes de febrero, del arzobispado y de los obispados de La Plata, Santa Fe, Tucumán y Salta.

Preparación del presupuesto municipal para 1925

EN MAYO SE LE SOMETERA A ESTUDIO

Las diversas reparticiones municipales iniciarán la preparación de sus respectivos proyectos de presupuestos para 1925, de acuerdo con una circular enviada por la secretaría de Hacienda de la Municipalidad.

La Dirección de Rentas preparará el proyecto de ordenanza impositiva. La presentación debe hacerse a la secretaría, antes del 30 de abril, a fin de que la comisión especial pueda estudiar los proyectos y expedirse en el transcurso del mes de mayo. Antes de que termine el período ordinario de sesiones actual, la Intendencia piensa tener despachado el presupuesto y ordenanza de impuestos.

Oficial Mayor de Instrucción Pública

El Ministerio de Instrucción Pública concedió licencia hasta fines de mes al oficial mayor, señor Alfredo Lahitte. En su lugar designóse con carácter interino al jefe de la sección escuelas normales, señor Baltasar Tejeiro Sánchez.

Pensionistas civiles

Con destino al pago de los haberes por el mes de febrero último de las pensionistas civiles que figuran en la ley número 11.277, la Contaduría General de la Nación retiró hoy del Ministerio de Hacienda la suma de 40.107 pesos moneda nacional.

Territorios Nacionales

La Tesorería General de la Nación liquidó hoy las planillas de sueldos y gastos por el mes de febrero último, de los juzgados letrados de Río Negro, Chubut y Chaco.

Prosigue el escrutinio de las elecciones nacionales

Resultados obtenidos

LA PLATA, marzo 17. — La junta escrutadora prosiguió esta tarde las tareas del escrutinio correspondientes a las elecciones nacionales verificadas el 2 del corriente.

Las primeras urnas escrutadas dieron los siguientes resultados:

Totales del escrutinio:

Almirante Brown

Radicales	956
Conservadores	162
Socialistas	147
Varios	14
En blanco	93

Ayacucho

Radicales	907
Conservadores	89
Socialistas	170
En blanco	31

Balcarce

Radicales	464
Conservadores	190
Socialistas	227
En blanco	25

Bartolomé Mitre

Radicales	966
Conservadores	305
Socialistas	73

Azul

Radicales	1193
Conservadores	1420
Socialistas	104
En blanco	64

Baradero

Radicales	652
Conservadores	316
Socialistas	167
En blanco	32

Bragado

Radicales	1001
Conservadores	267
Socialistas	103
En blanco	61

Coronel Brandsen

Radicales	407
Conservadores	35
Socialistas	64
En blanco	21

Cañuelas

Radicales	545
Conservadores	196
Socialistas	14

Campana

Radicales	457
Conservadores	364
Socialistas	198
En blanco	49

Carlos Casares

Radicales	367
Conservadores	116
Socialistas	74
En blanco	10

TUCUMAN

TUCUMAN, marzo 17. — A la hora 9.30, dió comienzo el escrutinio de las elecciones nacionales, habiéndose suspendido a las 12 horas, con el siguiente resultado:

Sección norte, primeras 25 mesas: doctor Ernesto Padilla, 707 votos; doctor Miguel P. Díaz, 635; doctor Alejandro Pérez, 280; doctor Héctor P. Ríos, 245; doctor Ernesto del Moral, 136; Serafín Grande Alurralde, 135; Miguel Fugo, 119; doctor Roque Raúl Aragón, 157; Octaviano S. Vera, 78; doctor Adolfo de la Vega, 70; Dalmiro Soria, 158; doctor Emilio Catalán 153; Horacio Sánchez Lora, 137; Ramón Barrera, 14; M. Vera Hernández, 323; Emilio López, 312. En blanco, 155 votos.

La junta escrutadora continuará sus tareas a las 15 horas.

Escuela Normal de Victoria

El P. Ejecutivo nombró profesora de Ciencias y Letras de la Escuela Normal de Victoria, a la señorita Haydée Sánchez Matharán, en reemplazo de la señorita Dionisia León, que fué trasladada a otro establecimiento.

Finanzas oficiales

Por intermedio de la Tesorería General de la Nación, el Ministerio de Hacienda canceló esta tarde una obligación a corto plazo, con vencimiento en la fecha, por valor de 100.000 pesos moneda nacional.

DE LA PLATA

SE PRODUJO UN GRAN INCENDIO EN UNA FERRETERIA

LA PLATA, marzo 17.—Poco después de medio día, se originó un violento incendio en el local de la ferretería "La Yale", de propiedad de los señores Rioja y Novelli, establecida en la intersección [illegible] 51 y 8.

Al iniciarse el fuego, que en seguida adquirió considerable incremento, concurrió una dotación del cuerpo de bomberos a las órdenes del señor Olmos. Durante el siniestro, resultaron gravemente heridas tres personas que fueron conducidas inmediatamente a la Asistencia Pública.

La acción del fuego, que aún no ha sido dominada ha causado considerables perjuicios en las secciones de pinturería, artículos sanitarios y rurales.

Hicieron acto de presencia en el lugar del siniestro el gobernador de la provincia acompañado de su secretario y el jefe de policía.

Nuevo plan de estudios para la Escuela de Comercio

Decreto del Poder Ejecutivo

Dióse a conocer un decreto del P. E. por el que se dispone que desde la fecha y en la forma que en el mismo se establece, regirá en las Escuelas de Comercio para varones de la Nación el siguiente plan de estudios:

Para los cursos diurnos de auxiliares de Comercio, tenedores de libros y peritos mercantiles:

Primer año.— Matemáticas: Aritmética, 4 clases; geometría plana, 2 clases; semanalmente, 6 clases.

Contabilidad, 3 clases. Geografía, (Gral. Asia, Africa y Oceanía), 3 clases. Historia (Americana y Argentina), 3 clases. Castellano, 5 clases; idioma extranjero (francés, inglés), 5 clases; caligrafía y dibujo lineal, 3 clases; mecanografía, 2 clases. Total: 30 clases.

Segundo año.— Matemáticas, (geometría plana y nociones de Trig., 2 clases; semanalmente 5 clases; contabilidad, 3 clases; nociones de física aplicada al comercio, 3 clases; geografía de Europa, 3 clases; historia americana y Argentina, 3 clases; castellano, 4 clases; idioma extranjero (francés o inglés), 5 clases; caligrafía 2 clases; mecanografía, 2 clases. Total: 50 clases.

Tercer año.— Matemáticas: Algebra, 3 clases; geometría del espacio, 2 clases; contabilidad (teneduría de libros), 4 clases; nociones de química, 2 clases; geografía americana y Argentina, 3 clases; historia de la civilización y particularmente del comercio, 3 clases; instrucción cívica, 2 clases; castellano y redacción comercial, 3 clases; idioma extranjero (francés o inglés), 3 clases; estenografía, 3 clases; mecanografía, 2 clases. Total: 30 clases.

Cuarto año.— Matemáticas, (álgebra), 3 clases; contabilidad (industrial, agrícola y ganadera y bancaria) y práctica de escritorio, 5 clases; merciología, 3 clases; anatomía, fisiología e higiene, 3 clases; geografía Americana y Argentina, 3 clases; historia de la civilización y particularmente del comercio, 2 clases; organización del comercio, 3 clases; castellano y redacción comercial, 3 clases; idioma extranjero (francés o inglés) 3 clases; estenografía, 2 clases. Total: 30 clases.

Quinto año.— Matemática financiera. (De transporte y de seguros y sociedades anónimas) y práctica de escritorio, 3 clases; contabilidad, 6 clases; Horciología, (novionos de botánica y zoología y prod. veg. y anim. 5 clases; geografía económica, 2 clases; castellano y práctica forense, 3 clases; derecho comercial, 3 clases; legislación fiscal, 3 clases; economía política, 2 clases; idioma extranjero (francés o inglés), 3 clases. Total: 30 clases.

Cursos nocturnos de auxiliares de comercio—

Primer año.— Matemáticas: aritmética, 4 clases; geometría plana, 2 clases; semanalmente 6 clases; contabilidad, 2 clases; historia Americana y Argentina, 2 clases; castellano, 3 clases; idioma extranjero (francés o inglés), 4 clases; caligrafía y dibujo lineal, 3 clases; mecanografía, 3 clases. Total: 22 clases.

Segundo año.— Matemáticas: aritmética, 2 clases; geometría plana y nociones de trigonometría, 2 clases; contabilidad, 2 clases; geografía (general y Asia, Africa y Oceanía), 3 clases; historia americana y Argentina, 2 clases; castellano, 3 clases; idioma extranjero (francés o inglés), 3 clases; caligrafía, 2 clases; mecanografía, 2 clases. Total: 22 clases.

Tercer año. — Matemáticas: Algebra 2 clases, Geometría del Espacio 2 clases, 4 clases semanales; Contabilidad, 2 clases; Nociones de Física Aplicada al Comercio, 3 clases; Geografía de Europa, 3 clases; Historia Argentina y Americana, 2 clases Castellano, 3 clases; Idioma Extranjero, (Francés e Inglés), 3 clases; Mecanografía 2 clases. Total; 22 clases semanales.

Cuarto año. — Matemáticas: Algebra, 1 clase semanal; Contabilidad (Teneduría de Libros), 4 clases; Nociones de Química, 2 clases; Geografía Americana y Argentina, 3 clases; Historia de la Civilización y particularmente del Comercio, 3 clases; Instrucción Cívica, 2 clases; Castellano y Redacción Comercial, 3 clases ;Idioma Extranjero(Francés e inglés, 3 calses; Esterografía, 3 clases. Total: 24 clases semanales.

La terminación de los estudios de los tres primeros años de los cursos diurnos o de los cuatro nocturnos, da derecho al certificado de Auxiliar del Comercio; la de los cuatro primeros de los cursos diurnos al de Tenedor de Libros y la de los cinco completos al de Perito Mercantil. Para ingresar a primer año de los cursos diurnos se exigirá los mismos requisitos que en los colegios nacionales. Para ingresar a primer año de los cursos nocturnos se exigirá tener diez y siete años de edad, como mínimo y los demás requisitos que deban llenar los que ingresan a los cursos diurnos. El nuevo plan de estudios quedará implantado en todos los años de los cursos diurnos desde el año 1926. Entre tanto regirán los siguientes planes:

Año 1924. — Primer año, nuevo plan; segundo año, nuevo plan; tercer año, nuevo plan con las siguientes modificaciones: Historia Americana y Argentina en lugar de la Historia de la civilización y particular

Sociedad de Fomento "Esteban Echeverría"

Adquisición de ladrillos para construcción de veredas

La comisión directiva de la Sociedad de Fomento Esteban Echeverría resolvió en su reunión con fecha 10 del corriente, adquirir ladrillos especiales para la construcción de veredas, a las propiedades y terrenos que carecen de ellas en la zona circundada por las calles Triunvirato, Republiquetas, Congreso y Avenida de los Constituyentes.

El costo resultará para todo socio únicamente, con un 10 por ciento de descuento.

Cada socio podrá adquirir hasta 350 ladrillos para cada lote de 10 varas de frente. El pago deberá efectuarse al contado.

El concejal Remigio Iriondo hizo ayer por la mañana una jira de observación, tomando nota de las diversas obras que se impone efectuar en casi todas las calles del barrio.

Se ha establecido como depósito de materiales para mayor comodidad de los vecinos, los locales de los señores Américo Celle, Burela 3680; Victorio Sánchez, Pirán 6124, y Mariano Herránz, Quesada 5817.

DIPLOMATICAS

MINISTRO ARGENTINO EN LONDRES

El ministro argentino en Inglaterra, señor José Evaristo Uriburu, que llegó al país hace pocos días en uso de licencia, se entrevistará mañana a las 15 horas con el presidente de la República.

El citado diplomático saludará al doctor Alvear y le dará cuenta del estado de diversos asuntos de la legación.

Ministro del Perú en Bolivia

El señor Elías Bannemaison, ministro del Perú en Bolivia, que se encuentra de paso por esta capital, se entrevistará mañana a las 15.30, con el presidente de la República.

Homenaje a un médico español

Entre un grupo de residentes de Mondariz (España), se ha levantado una suscripción para construir un monumento a la memoria del doctor Maximino Rodríguez Fornos, muerto en el cumplimiento de su deber, salvando la vida de una señora.

La subscripción que halló favorable acogida entre la colectividad gallega, alcanzó el primer día a la suma de 558 pesos.

ment edel Comercio; Geografía Argentina en lugar de Geografía Americana y Argentina.

Cuarto año.— Matemáticas: Algebra, 3 clases, Trigonometría 1, 4 clases semanales; Contabilidad, 4 clases; Castellano, 3 clases; Estenografía, 2 clases; Idioma Extranjero, Francés e Ingles, 3 clases; Geografía Argentina, 2 clases; Historia Argentina, 2 clases; Instrucción Cívica, 2 clases; Mercología, 5 clases; Organización del Comercio, 3 clases. Total 30 clases.

Quinto año. Nuevo plan, año 1923: Primer año, nuevo plan; Segundo año, nuevo plan; Tercer año, nuevo plan con las siguientes modificaciones: Historia Americana y Argentina, en lugar de Historia de la Civilización y particularmente del Comercio.

Cuarto año: Nuevo plan con las siguientes modificaciones: Geografía de Europa en lugar de Geografía Americana y Argentina; Historia Argentina y Americana en lugar de la Historia de la Civilización y particularmente del Comercio.

Quitno año: Nuevo plan. — En los cursos nocturnos el nuevo plan de estudios se pondrá en vigor gradualmente a contar desde el presente año escolar, debiendo continuar los alumnos de segundo a quinto año el plan que rigió en 1923.

El inspector señor Florencio D. Jaime continuará al frente de la Escuela Superior de Comercio Sud, hasta la completa reorganización de la misma, a cuyo efecto propondrá las adjudicaciones de cátedras al personal actual efectivo que debe continuar, y al interino que debe ser confirmado con las horas y asignaturas adecuadas a sus aptitudes. En la Escuela Nacional Superior de Comercio Sud de La Plata continuará funcionando como hasta el presente el "Curso de Contadores" que autoriza la ley general de presupuesto.

En los fundamentos del decreto en cuestión el P. E. expresa lo que seguidamente reproducimos:

"Visto el informe y el proyecto del plan de Estudios que, con la conformidad de la Inspección General de Enseñanza, ha presentado el inspector señor Florencio D. Jaime, en su carácter de interventor en la Escuela Superior de Comercio Sud. Y considerando: Que urge hacer desaparecer el estado de anormalidad por qué pasa dicha escuela, en cuanto al régimen de los estudios se refiere, y uniformar al mismo tiempo los planes que deban regir en todos los institutos comerciales de la Nación. Que de las consideraciones en que se funda dicho informe, basado en el estudio comparativo de los diferentes planes de estudios aplicados desde 1912, con carácter permanente o provisional, surge la necesidad de la reforma de manera que evite para lo sucesivo los inconvenientes que implica el cambio de planes y programas sin la debida y previa autorización del Poder Ejecutivo. Que en la reforma propuesta se han contemplado también las conclusiones a que llegó la Comisión de Estudios Comerciales designada por el ministerio en enero de 1923; Que el proyecto presentado tiende a acentuar en la enseñanza la orientación profesional y a dar a las escuelas de comercio un carácter técnico para evitar que sus estudios se confundan, como hasta hoy, con los de un disimulado bachillerato; Que a ese fin y para evitar que los egresados se desvíen de la corriente de sus estudios y en cambio se dediquen preferentemente a las actividades comerciales, es necesario que los planes de las distintas categorías de estudios estén bien terminados, de modo que no queden truncos ni incompletos los de los que egresen sin cursar los años restantes, a quienes se otorgará, al terminar los de cada categoría, el correspondiente certificado de idoneidad; Que hay conveniencia en que los cursos nocturnos no procuren más estudios que los de auxiliares de comercio, dado que los alumnos que a ello concurren tienen, en su mayoría, ocupaciones diurnas y sólo necesitan ampliar sus conocimientos para facilitar su ascenso en las mismas; sin que ello les impida la posibilidad de completarlos en los diurnos, a cuyo efecto se establece la debida correlación."

Dos compañías de ómnibus dirigieron una nota al Intendente Municipal

QUEJA CONTRA EL DIRECTOR DE TRAFICO

Los señores Angel Cafrioli y Antonio F. Rivas, concesionarios de las empresas Belgrano autobús y Cía. Autoomnibus Palermo, han dirigido una nota de protesta a la Intendencia Municipal por la actitud del director general de Tráfico. Manifiesta que desde una reclamación efectuada por un permiso firmado por dicho funcionario, que no se cumplió a pesar de haber costado a las empresas citadas, cierta suma de dinero, aquel ha emprendido una campaña de persecuciones contra ellos. "Ultimamente— dice la nota—el día viernes 14 del cte. dicho señor procedió por intermedio de sus empleados subalternos y secundados por la Policía de la Capital al secuestro de todos los omnibus, so pretexto de no tener el certificado de buen funcionamiento que otorga quincenalmente la Oficina de Alumbrado.

"Esta medida causó perjuicios de consideración no sólo a las empresas sino a los vecinos de los barrios suburbanos de esta ciudad, que perdieron casi todo el día esperando la circulación de los auto-omnibus y que no alcanzaban a comprender la causa de esa desaparición tan repentina.

"Pero mayor sorpresa causó a las empresas que no habían sino prevenidas de esta actitud del director de tráfico, y que confiaban en un pedido hecho ante la Municipalidad que se relacionaba con ese certificado de la Dirección de Alumbrado.

"En presencia de estos secuestros fuímos a averiguar al Corralón Municipal sito en la Avenida Bullrich, cómo se cumplía esa orden y contra quiénes, y allí nos dimos cuenta de que el director de tráfico había dado orden para dejar circular a siete coches de otras empresas que estaban en las mismas condiciones nuestras.

"Nos trasladamos — continúa — a la secretaría de Obras Públicas siendo atendidos inmediatamente por el doctor Carlos A. Varangot, quien nos dijo que el director de tráfico no tenía facultades para hacer estas concesiones en favor de unos y en perjuicio de otros, que inmediatamente se iba a ordenar que se permitiera la circulación de los autoómnibus y que nos presentáramos a la Dirección de Tráfico a reclamar la entrega de los vehículos de nuestra propiedad, allí secuestrados.

"Al presentarnos a la oficina del señor Coarasa acompañados por varias personas respetables, fuimos víctimas de una escena desagradable, provocada y desarrollada únicamente por dicho señor, quien comenzó a proferir fuertes gritos.

"Los demás empleados ante el desorden de esta escena, concurrieron para intervenir en lo que preveían un pugilato o algo peor.

"Pero nosotros, respetando la compañía de las personas con quienes habíamos ido, aconsejados por nuestra buena educación y dispuestos a no perder nuestros derechos con una actitud posible de recíproca violencia, nos alejamos sin ser atendidos por dicho empleado.

"Felizmente, en ese momento llegaba el señor Arturo Gómez, subdirector de Tráfico, quien con toda amabilidad nos atendió y ordenó se nos hiciera entrega del ómnibus que íbamos a reclamar".

Y termina la nota con las siguientes palabras:

"Esta es la exposición fiel de los hechos en que se funda nuestra queja, y en consecuencia pedimos al señor Intendente quiera tomar alguna medida que nos ponga al abrigo de dicho señor Director de Tráfico, ya sea cambiándolo de ubicación u ordenándole se excuse en todo procedimiento que se relacione con nosotros".

Administración Nacional

Licencias concedidas

El presidente de la República suscribió los siguientes decretos:

Escuela Normal de Profesoras de Rosario, concediendo licencia por 6 meses a la profesora señora Laura Varaldo de Giani, que desempeña 12 horas y se nombra para reemplazarla a la señorita Amanda Calcamuggi en 2 horas; al señor Eugenio Steiger en 4 horas y al señor Domingo Cabanillas.

Escuela Normal de Profesoras del Rosario, concediendo 6 meses de licencia a la profesora de música 6 horas señora María Lola Gigena de Parera Deniz y se nombra a la señorita Clarisa Escalante.

Colegio Nacional de Córdoba, concediendo licencia al profesor doctor Alejandro M. Correa mientras dure la misión que se le confía en la Intervención Federal en Santiago del Estero.

Unión Cívica Radical

SE CONSTITUYO LA COMISION DEL SUB-COMITE LEANDRO N. ALEM

Con fecha 15 del corriente se constituyó la comisión del Sub-Comité "Leandro N. Alem", calle Monroe 4940, Villa Urquiza.

Integran las mismas las siguientes personas:

Presidente, Francisco V. Fedullo; vice, Alfonso Ratti; Secretario Gral., Francisco Bugliano; secretario, Tomás Taica; tesorero, Carlos Bugliano; pro tesorero, Ricardo Bosch; vocales: doctor Horacio Vilaseca, doctor Luis Cattaneo, doctor Carlos Gonella, señores Genaro Videla, C. Cirilo López, Juan B. Palacios, Carlos J. Torres, Severo H. Scarella, Luis Bugliano, Luis Guidi, Alberto Peters y otros.

CONFERENCIAS DE PROPAGANDA DE LA UNION CIVICA RADICAL

Completando la lista de conferencias de propaganda de la Unión Cívica Radical, publicada en nuestra primera edición, damos los que a renglón seguido se expresan: A las 21 horas, en Cevallos y San Juan, hablará el candidato doctor Aníbal Mohando, y a continuación se organizará una manifestación que seguirá el siguiente itinerario: San Juan, Solís, Estados Unidos, Salta y Humberto Io. hasta Tacuarí 1089, donde hablarán los candidatos doctor Pedro Podestá y José Luis Alvarez.

CIRCUNSCRIPCION 8a.

El jueves próximo a las 21 horas, en Pozos y San Juan se realizará una conferencia organizada por la sección 8a., en la que harán uso de la palabla los candidatos a diputados nacionales, señores Víctor Juan Guillot, Aníbal Mohando, Guillermo Fonrouge y Juan C. Hiriart.

El gobernador de La Rioja

SERA REPUESTO EN EL CARGO MAÑANA

El comisionado federal en La Rioja, general Ricardo Solá, envió en la fecha el siguiente despacho telegráfico al Ministerio del Interior:

"Hoy daré decreto fijando el día de mañana martes, a las 16 horas, para reponer en el mando al señor Gobernador."

Carnes faenadas en febrero

FAENA DE LOS DOS PRIMEROS MESES EN 1923 Y 1924

La oficina de contralor del comercio de carnes ha dado la siguiente información sobre la faena realizada por los frigoríficos, saladeros y fábricas del país en el mes de febrero y total faenado en los primeros meses de los años 1922 a 1924:

Compañía Swift de La Plata. — Bovinos: En 1922, 23.087; 1923, 46.268; 1924, 73.419; ovinos: en 1922, 49.034; 1923, 30.584; 1924, 70.819; porcinos: en 1922, 2.081; 1923, 3.205; 1924, 2.185.

Compañía Swift de Río Gallegos. — Ovinos: en 1923, 58.695; 1924, 71.120 animaes.

Frigorífico Armour de La Plata. — Bovinos: 1922, 13.409; 1923, 26.209; 1924, 41.446 ovinos: 1922, 41.212; 1923, 51.832; 1924, 69.061; porcinos: 1923, 358; 1924, 815.

Frigorífico Armour de Santa Cruz. — Ovinos: 1923, 40.630; 1924, 36.908 animales.

S. A. La Blanca. — Bovinos: en 1922, 18.723; 1923, 31.492; 1924, 45.017; ovinos: 1922, 40.059; 1923, 37.918; 1924, 55.476; porcinos: en 1922, 2.081; 1923, 89.

Frigorífico Wilson de la Argentina. — Bovinos: 1922, 9.686; 1923, 17.381; 1924, 28.322; ovinos: 1922, 28.067; 1923, 22.521; 1294, 39.124; porcinos: 1924, 65.

Compañía Sansinena de Carnes Congeladas La Negra. — Bovinos: 1922, 20.915; 1923, 26.976; 1924, 40.341; ovinos: 1922, 82.836; 1923, 47.231; 1924, 34.660; porcinos: en 1922, 2.704; 1923, 3.858; en 1924, 3.353 animales.

Compañía Sansinena de Carnes Congeladas de Cuatreros. — Bovinos: 1922, 924; 1923, 2.268; 1924, 4.994; ovinos: 2.981; 1923, 21.640; 1924, 24.284; porcinos: 1922, 156; 1923, 273; 1924, 241.

Frigorífico Anglo Sud Americano (Zárate). — Bovinos: 1922, 14.882; 1923, 21.282; 1924, 33.520; ovinos: 1922, 73.649; 193, 36.872; 1924, 58.686 animales.

Frigorífico Anglo Sud Americano (Campana). — Bovinos: en 1922, 13.361; 1923, 29.184; 1924, 40.253; ovinos: 1922, 27.771; 1923, 32.401; 1924, 40.564; porcinos: 1922, 670, 1924, 92.

English and Duch Meat Co. Ltd. — Bovinos: 1924, 14.391; ovinos, en 1924, 28.339.

Te Smithfield and Argentine Meat Company. — Bovinos: 1922, 1.482; 1923, 14.414; 1924, 24.570; ovinos: 1922: 69.062; 1923, 26.121; 1924, 6.650; porcinos: 1922, 37; 1923, 23; 1924, 24.

Compañía Frigorífico Argentino de Tierra del Fuego. — Ovinos: 1924, 117.141 animales.

Frigorífico Anglo (Las Palmas). — Bovinos: 1922, 9.365.

Liebig's Extract of Meat Co. — Bovinos: 1923, 27.347; 1924, 15.284

Estab. Arg. de Bovril Ltda. — Bovinos: 1922, 6.250; 1923, 6.299; 1924, 6.151.

Saladero Santa Teresa. — Bovinos: 1924, 2.854.

Saladeri lSanto Tomeña. — Bovinos: 1924, 824.

Saladero Freitas. — Bovinos: en 1923, 1.615; 1924, 1.098.

Saladero Concordia. — Bovinos: en 1924, 11.106.

S. A. Abas. Urb, Gualeguaychú. — Bovinos: 1924, 1.965.

Totales de febrero: Bovinos: 1922, 132.354; 1923, 253.737; 1924, 386.095; ovinos: 1922, 414.671; 1923, 406.445; 1924, 654.831; porcinos: 1922, 5.707; 1923, 7.929; 1924, 6.675.

Faenado durante el mes de enero: Bovinos: 1922, 153.528; 1923, 216.385; 1924, 340.737; ovinos: en 1922, 220.138; 1923, 468.005; 1924, 516. 659; porcinos: 1922, 4.972; 1923, 5.026; 1924, 4.616.

Los totales de los meses de enero y febrero son los siguientes: Bovinos: 1922, 285.882; 1923, 470.122; 1924, 726.832; ovinos: 634.799 en 1922; 1923, 874.450; 1.171.490 en 1924; porcinos: 1922, 10.679; 1923, 13.555; 1924, 11.291.

GUERRA Y MARINA

CAMBIO DE DESTINO

Se ha ordenado que pasen a continuar sus servicios, al 2 de artillería, el teniente 1o. Julio César Aguirre, y al 11 de caballería el capitán Oscar J. Maldonado.

PERMUTA DE SERVICIOS

El Ministerio de Guerra ha permutado en sus actuales servicios al teniente 1o. Leopoldo S. Moreno, del 6 de infantería, y al teniente del 9 de igual arma.

LICENCIAS ESPECIALES

Concedióse seis meses de licencia por razones de enfermedad, al mayor Alberto de la Riestra, y, por la misma causa, al teniente 1o. Pedro P. Pomo.

Travesía a nado del canal de la Mancha

EL SUBTENIENTE LUIS F. GARRAMENDY LA INTENTARA

Prosiguen con todo entusiasmo las gestiones iniciadas con el fin de que el conocido aficionado argentino, Luis F. Garramendy, intente en breve la travesía a nado del canal de la Mancha.

Con tal fin, se ha constitu do una comisión, que tendrá a su cargo los trabajos pertinentes.

Dicha comisión está formada por los señores Luis Argerich, Próspero Alemandri, Nicolás Luzio, Juan Carlos Palacios y el mayor Juan N. Tomazzi.

TEMAS ESCOLARES

Educación vocacional post-escolar

Para Guyau la fórmula fundamental de la Pedagogía era: "el arte de adaptar las generaciones nuevas a las condiciones de vida más intensa y más humana para el individuo y para la especie". Y ésta parece ser en nuestro tiempo, no una definición sino la tendencia dominante. Prescindamos aquí del aspecto moral, tan importante de suyo en materia de educación popular, para referirnos al esfuerzo persistente de la escuela moderna en el sentido de capacitar a los jóvenes para el trabajo. Pero no repetiremos hoy el elogio que hiciéramos, en otros artículos, de la incorporación de "manualidades" a la enseñanza primaria. En lugar de comentar con optimismo lo que se ha hecho en el país, consideramos lo que falta hacer en el rumbo ya abierto a las actividades de la educación pública.

Y esta será una glosa de bien meditadas reflexiones formuladas por el ingeniero Alejandro E. Bunge, director general de Estadística de la Nación y espíritu nutrido de números, ideas y elementos comparativos arancados a la experiencia. Mirando el espectáculo ofrecido por Alemania y Estados Unidos, cuya evolución industrial asombra, aquel funcionario llama la atención sobre la necesidad urgentísima de intensificar en la Argentina la enseñanza vocacional post-escolar, si no queremos quedarnos rezagados en la "competencia" de los países que se disputan las filas de vanguardia en la marcha de la civilización, así en lo de índole cultural como en lo de orden puramente económico.

No significa esto desconocer los adelantos operados en los últimos años mediante la creación de escuelas de Artes y Oficios en toda la República. A iniciativa de la presidencia del doctor Hipólito Yrigoyen se deben las establecidas simultáneamente en las provincias, por ley de la Nación. La que funciona desde hace cuatro años en al ciudad de Dolores fué obra del senador don Delfor del Valle y su fundación respondió a idénticas inspiraciones: preparar a la juventud que no llega a la Universidad, para labores industriales, apta para el manejo de herramientas mas también imbuída de espíritu científico, que le permita perfeccionar los métodos de producción manufacturera en constante afán de mejoramiento técnico.

La educación vocacional post-escolar es otra cosa, como lo demuestra el ingeniero Bunge en "La vocación y la vida económica argentina", interesante monografía en que escribimos, al margen, estas ligeras anotaciones.

"La Nación se encuentra, dice el autor, en uno de los períodos más importantes de su trayectoria económica, en el período predominante de la evolución de su economía pastoril y agrícola hacia la economía industrial. No se trata de una transformación fundamental y completa de sus fuentes de producción y de trabajo, lo cual sería brusco y revolucionario; como la mayor parte de los movimientos económicos, el actual es de proceso moderado y consistente en la incorporación de nuevos medios de trabajo y de nuevas fuentes de riqueza que no pueden ya encontrarse en la exclusiva extensión de los tres o cuatro grandes cultivos y del cuidado de ganados. Se ha alcanzado en este orden agrícola y ganadero, un punto máximo, con relación a la población activa del país. Ya no puede esperarse mucho de su distensión progresiva. Vamos saliendo del período de la tierra para entrar en el período del hombre; vamos saliendo del de la "extensión" para entrar en el de la "eficiencia", en el del "rendimiento"; vamos saliendo del período de la "producción única" para entrar en el de la "producción diversa"; del de la producción primaria para pasar al de la transformación y de la manufactura. Necesitamos salir de la mentalidad pastoril para hacernos, rápidamente, a la mentalidad industrial y especializada".

El ingeniero Bunge, aunque inclinado de exprofeso a descubrir deficiencias para luego apuntar soluciones a la vista del ejemplo extranjero, no niega el salto dado por nuestro país en su incipiente industrialismo, bajo los fuertes estímulos de la pasada guerra mundial y sus consecuencias económicas. Se han levantado en esta década innumerables chimeneas de fábricas, se ha robustecido la actividad industrial y se han colocado no pocos de esos establecimientos, que fueran talleres modestos, a la altura de las usinas similares europeas. Como esto llegaba a su hora, en razón, tras el período agropecuario, la corriente ideológica ha debido hallarse encauzada dentro de la masa de población nacional; de suerte que esa mentalidad, que reclama el Sr. Bunge, se ha hecho, acaso precipitadamente, por exigencia imperiosa de las circunstancias.

"Hay realmente una grave desproporción entre el grado de cultura del país y la preparación técnica de la población". Ciertísimo; como que se acaba de entrar en el período industrial, según lo admite el propio director general de Estadística. Nuestros artesanos se improvisan a menudo. El inmigrante cambia de oficio frecuentemente. El nativo de escaso tiempo acá toma la nueva orientación que tanto conviene a la Argentina. No nos extrañemos de encontrarnos en retardo en relación con colectividades más evolucionadas.

Asiste al señor Bunge toda la razón cuando sostiene que la educación vocacional post-escolar acelerará nuestro desenvolvimiento nacional. Pero no estamos de acuerdo con sus apreciaciones despectivas respecto de la enseñanza secundaria y el normalismo, de influencia grandísima en el desarrollo de la cultura media social en todas partes y más aún entre nosotros, por modalidades del ambiente y por los factores que sobre éste gravitan. ¿No hemos leído por estos mismos días los artículos del novelista inglés J. H. Wells contra la enseñanza clásica? El autor del "Viaje a la luna" cree que el hombre de nuestro siglo debe mirar la realidad con sus ojos, despojándose de esas antiguas, seculares concepciones que deforman su visión de la vida humana. En estos tiempos no se ha de pensar en griego ni en latín. Como humorismo pase... El país de la filosofía pragmática, el país del dólar, podría contestar a Wells y no con frases ingeniosas.

"El aprendizaje gremial está librado exclusivamente a la inteligencia y el celo del aprendiz que no es generalmente más que un peón de los oficiales y que debe concretarse a ayudarles como mejor pueda y como más cómodo le resulte al oficial". Nada tenemos que objetar; tampoco cuando el ingeniero Bunge declara que "en la Argentina tienen los obreros tan escasa educación manual y de atención que las tareas del oficio no sólo no les aguzan los sentidos sino que se los entorpecen". El trabajo convierte en factor de atrofia o destrucción por desgaste en lugar de serlo de desarrollo por la función".

"He encontrado — dice — albañiles considerados buenos que no veían una inclinación de cinco centímetros en un muro de cuatro metros, ni una desviación de seis centímetros en el centro de un espacio de tres metros por cuatro. Los carpinteros no pueden trazar dos líneas en escuadra, ni dos líneas paralelas; no ven la desviación si no toman la herramienta. Los pintores, que distinguen los matices o los distintos tonos, son una excepción. Generalmente los capataces o un obrero de cada tres o cuatro son los que preparan las pinturas, los demás no aciertan a hacerlo". Observaciones exactísimas son estas y que acreditan en el señor Bunge condiciones estimables, harto ejercitadas en estas tareas de la inteligencia.

Es claro, tal situación ha de relacionársela con la expansión económica de la Argentina, que sufre desmedros a causa de la insuficiencia de su población trabajadora. Refiérese que un estadista extranjero ha manifestado que en el porvenir la posición de nuestro país cedería la delantera al Canadá y a Australia en virtud de que en la Argentina, con ser mayores el territorio y la población, se trabaja menos. He ahí, pues, un motivo muy serio de preocupación. En la monografía del ingeniero Bunge se encara el problema, a la luz de la experiencia en Alemania y Estados Unidos, llegándose a la conclusión de que es indispensable organizar la enseñanza post-escolar, de modo que los obreros se dignifiquen intelectualmente, adquieran dominio de su labor y acrecienten su salario. En Francia ha intervenido para lograr esto el Estado mediante legislación previsora. Y es que no se quiere estar en inferioridad en la tremenda guerra económica de las naciones. En Alemania y Estados Unidos el trabajador estudia fuera del taller, concurriendo a clases de ciencias, dibujo, música. Así la eficiencia del jornalero alcanza intensidad máxima y en la misma medida abarátase la vida, no importa el quantum de los salarios. Esto no sucede entre nosotros, donde el trabajador aparece en conflicto con su oficio, al que se somete a regañadientes y por la dura necesidad ineludible de ganarse el pan de todos los días.

NOTAS POLICIALES

Suicidio y tentativa

Esta mañana a las 10 y 15, en su domicilio Triunvirato 1577, la señora Mercedes Holmer de León, por disgustos de familia puso fin a su existencia ingiriendo una solución venenosa que le produjo una muerte inmediata.

La policía de la sección 29a., tomó la intervención del caso y dió cuenta del suceso al señor juez de instrucción en turno.

—Por causas que se ignoran en la habitación que ocupaba en la casa Cangallo 3381, Pascual Bacarini atentó contra su vida bebiendo una solución de bicloruro de mercurio.

En grave estado fué conducido al hispital Fernández, quedando internado.

En la comisaría 9a., se instruye el sumario correspondiente.

Percance a un carrero

Hoy a las 11, frente al número 2607 de la calle Pedro Mendoza, el estibador Casimiro Loseralli en circunstancias que se hallaba sobre la baranda de una chata, en un descuido perdió el equilibrio y al caer sufrió lesiones en el cuerpo de alguna importancia que le fueron curadas en el hospital Argerich.

La policía de la sección 30a., comprobó el accidente e instruye sumario.

Menor atropellado por un auto

Esta mañana a las 9, en la esquina de las calles Salguero y Díaz Vélez, en circunstancias que el menor de 7 años, Carlos Suárez, pretendía cruzar la calzada fué atropellado por el automóvil de alquiler 4770, que dirigía el chauffeur Benigno Varela. Este se encuentra detenido en la comisaría 9a.

La víctima resultó con lesiones de consideración y fué transportado al hospital Durand, donde quedó en asistencia.

Accidente del trabajo

En las vías del Ferrocarril Central Córdoba a la altura de la calle Pueyrredón, fué apretado por los paragolpes de dos vagones de un tren de carga que hacía maniobras, el peón de esa empresa Zacarías Dolgul.

Recogido por algunos compañeros en el primer momento, más tarde en una ambulancia fué conducido al hospital Fernández, donde se estableció que presentaba graves lesiones en la pierna derecha.

CAMBIOS BANCARIOS DEL DIA — A LA VISTA

BANCOS	Inglaterra	Francia	España	Italia	Alemania	Suiza	Bélgica	Holanda	E. Unidos	Brasil
Nación Argentina	12.84	13.00	38.32	12.81	—	51.74	10.59	—	299.08	—
Provincia de Buenos Aires	12.62	12.60	37.50	12.70	—	5.14	10 80	110.—	2.95—	35.70
Alemán Transatlántico	12.68	14.38	37.50	12.48	—	51.07	11.84	109.26	296.13	33.40
Anglo-Sudamericano	12.61	12.60	37.50	12.70	—	5.14	10.80	110.50	295.40	—
Argentino	12.61	12.45	37.50	12.70	—	51.58	10.70	109.79	294.32	35.38
Argentino-Uruguayo	12.92	0.145	0.377	0.126	—	0.514	0.125	100.—	273.—	33.77
Británico de la América del Sud	12.61	12.57	37.44	12.73	—	51.18	10.79	110.30	294.—	35.20
Comercial del Azul	12.66	13.—	37.70	12.90	—	51.40	11.10	110.80	296.—	35.20
Córdoba	—	—	—	—	—	—	—	—	—	—
Español del Río de la Plata	—	—	—	—	—	—	—	—	—	—
Francés del Río de la Plata	12.72	13.18	37.82	12.84	—	52.48	12.38	112.51	300.45	35.—
Francés e Italiano de la A. del Sur	42 9/16	17.50	5.90	17.75	—	4.40	21.20	2.06	131.30	33.100
Galicia y Buenos Aires	43 1/16	15.60	6.03	18.05	—	4.43	19.03	2.07	130.10	—
Germánico de la América del Sur	12.68	14.38	37.50	12.48	—	51.07	11.84	109.26	296.30	33.40
Holandés de la América del Sur	43.—	15.70	5.97	17.95	—	4.41	20.50	2.07	130.—	34.000
Italia y Río de la Plata	12.90	13.77	38.98	12.95	—	52.12	11.65	112.—	280.—	29.—
Italo-Belga	43.—	15.75	6.—	18.—	—	4.42	19.—	2.07	130.20	—
Italo-Sudamericano	43 3/8	15.80	6.04	18.—	—	4.44	19.10	2.10	129.20	34.500
Londres y Río de la Plata	12.65	12.52	36.95	12.65	—	50.50	10.82	—	292.—	[illegible]
Nuevo Banco Italiano	12.64	0.141	0.382	0.127	—	0.512	0.117	110.80	297.—	33.10
Popular Argentino	12.64	12.61	37.69	12.75	—	51.30	10.89	[illegible]	295.46	35.—
Royal Bank of Canadá	12.70	13.12	87.75	12.85	—	51.88	11.96	111.40	298.—	85.70
The National City Bank of New York	12.85	13.65	39.05	12.83	—	52.—	11.54	11.13	300.22	34.70
The First National Bank of Boston	12.65	14.55	37.75	12.68	—	51.53	12.01	109.52	295.22	0.33
The Yokohama Specie Bank	12.60	14.52	—	—	—	—	—	—	205.00	—

Ha llovido anoche en la región andina

Las comunicaciones telegráficas recibidas esta mañana en la Oficina Meteorológica Argentina informan que han caído lluvias ligeras en Mendoza, San Juan, La Rioja, Salta y Jujuy. Hoy reina tiempo algo nublado en la región andina y tiempo bueno en las demás partes.

Prevalecen vientos suaves del este a norte en general.

La temperatura ha subido en las regiones centrales y en los territorios del sud y ha bajado un poco en las demás partes.

La presión permanece casi estacionaria en el norte, centro y oeste del país y ha subido en Buenos Aires.

Las probabilidades del estado del tiempo para esta noche, son las siguientes:

En general, lluvias aisladas en las provincias del norte; tiempo bueno en las demás partes; poco cambio de temperatura.

Provincia de Buenos Aires, bueno; poco cambio de temperatura. Vientos suaves del este a noreste.

Pampa Central, bueno; temperatura en ascenso.

Corrientes, Misiones, Chaco y Formosa, lluvias aisladas; poco cambio de temperatura.

Santiago y norte de Córdoba, lluvias aisladas; temperatura en leve descenso.

Mendoza, San Luis, y sud de Córdoba, bueno; temperatura en ascenso.

Catamarca, La Rioja, San Juan, Jujuy, Salta y Tucumán, lluvias aisladas; temperatura en descenso.

Río Negro, Neuquén y Chubut y Santa Cruz, bueno; temperatura en ascenso.

Informes de lluvias:

Jujuy.— La Mendieta, 4; Perico 4.

Salta.— Caldera, 4; Cerrillos 4; Mojotoro, 4; Rosario Lerma, 5; Salta M., 2; Salta C. N. A., 3; Talapampa, 4; Zuviría, 1.

Catamarca.— Belén. 4.

La Rioja.— Chilecito. 39; Famatina, 23; La Rioja M., 5.

San Juan.— San Juan M., 19.

Mendoza.— Mendoza M., 5.

La sarna en los lanares

El jefe de la Inspección Veterinaria de Tablada ha comunicado al de la sección Policía Sanitaria que en la semana próxima pasada se inspeccionaron 73.299 lanares, de los cuales fueron rechazados en la venta y sometidos al baño sarnicida reglamentario, 2.398 que son el total de 9 tropas remitidas, respectivamente, por los señores C. J. Palau, de Carlos Tejedor, 211; López Mattia y Cía, de Gral. Roca, 335; Sebastián Urchoeguía, de Tapalqué, 585; Juan Félix Iribarne, de Viedma, 187; Pedro N. Artica, de Cañuelas, 99; Erice Hnos, de Maipú, 236; Emilio Baena, de Bolívar, 535; Agustín Guajardo, de Las Flores 120; Samuel Sánchez, de Marcos Juárez, 90.

Se recaudó por derecho de baño la suma de pesos 359.70, a razón de pesos 0.15 por cabeza, y pesos 1.199, por concepto de multa, a razón de pesos 0.50 por cabeza.

Para evitar las molestias que ocasionan los mozos de cordel

A fin de evitar al público las molestias que ocasiona la aglomeración de "mozos de cordel", que ofrecen sus servicios para el transporte de equipajes a los pasajeros que se dirigen a las estaciones ferroviarias, la Intendencia ha dispuesto prohibir el estacionamiento de dichos servidores a una distancia menor de seis cuadras de las estaciones de ferrocarriles.

COMERCIO

BOLS ADE COMERCIO

Segunda rueda

Cédula H. Argentina, marzo 18: 3.200 a 99.70.

Id 3a. serie, marzo 18: 16.000 a 98.40.

Id 4a. serie, marzo 18: 7.500 a 97.80.

Id 5a. serie, marzo 18: 12.000 a 96.50.

Id 6a. serie, marzo 18: 20.000 a 96.60.

Id 10a, serie, marzo 18: 19.000 a 94.80.

Id 13a. serie, marzo 18: 56.000 a 97.50.

Id 15a. serie, marzo 18: 22.000 a 96.40.

Id 16a. serie, marzo 20: 41.000 a 96.90.

Id 17a. serie, marzo 20: 3.000 a 94.20.

Id 18a. serie, marzo 18: 10.400 a 94.30.

Id marzo 20: 7.000 a 94.20.

Id 19a. serie, marzo 18: 780.000 a 94.30.

Id marzo 20: 10.000 a 94.20.

Cédulas Nacionales, serie K, marzo 18: 13.000 a 99.

Crédito 1922, marzo 18: 6.700 a 97.

Meridiano V, abril 30: 7.500 a 63 80.

Emp. 1910, marzo 18: 87.800 a 62.70.

Id abril 30: 4000 a 62.80.

Id 1911, marzo 18: 30.000 a 77.

Obligaciones Banco Provincia, marzo 18: 5.000 a 80.

Bonos Hip. serie B, marzo 18: 20.000 a 93.80.

Id serie A, marzo 18: 7.000 a 93.20.

Banco Hogar Argentino, marzo 18: 430 a 37.20.

Banco Español, marzo 18: 120 a 23.

Banco Francés, marzo 18: 170 a 38.80.

Id marzo 15: 50 a 39.

Luis Magnasco, marzo 18: 30 a 125.

D. Tomba, marzo 18: 70 a 80.

B. Aires Building, marzo 18: 3.000 a 99.

MERCADO DE CAMBIOS

Segunda rueda

	$ oro
Libras	43.—
Francos	15.65
Belgas	1905
Suizos	4.44
Florines	2.08
Liras	18.—
Pesetas	6.10
Dólares	130.30
Reis	34.650
Montevideo	6 1/4 o/o

BOLSA DE MONTEVIDEO

MONTEVIDEO, marzo 17 — En la primera rueda de hoy en esta Bolsa se anotaron hoy los siguientes negocios:

Títulos Z. a 93.30.
Id X, a 93.30.
Id T, a 93.20.
Id V, a 92.90.
Id U, a 93.
Id P, fin de mes, a 95.50.
D. Interna, a 93.80.
E. Conversión, a 89.80.
Nacional Saneamiento a 86.
Palacio Legislativo, a 85.80.
Obras Públicas 1918, a 86.50.
Títulos 1923, a 82.60.
Edificios Universitarios, a 88 50.

Asociación Ferroviaria Nacional

Conferencia pro-Ley 11.289

Se realizó anoche en la esquina de las calles Gazcón y Triunvirato la anunciada conferencia en defensa de la ley 11.289, patrocianda por la comisión pro jubilación de empleados y obreros de diversos gremios.

Hicieron uso de la palabra los señores J. Gómez Camacho, Miguel Leguía, A. Joseph Hayer, Alfredo Wagener y Manuel O. Campoamor, quienes se refirieron a los múltiples beneficios que acuerda la ley 11.289, tan combatida por ciertas entidades sectarias, y patronales. El acto adquirió brillantes proporciones, calculándose la concurrencia que escuchó a los oradores en más de 500 personas.

Por la tarde, se llevó a cabo otro acto de igual naturaleza en la Plaza del Once, donde hicieron uso de la palabra los señores J. Gómez Camacho, A. Joseph Hayes, Santiago Colángelo, Roberto A. Leporace y Manuel O. Campoamor, todos los cuales detallaron minuciosamente las bondades que emanan de esa ley, e hicieron notar las causas principales de la oposición opuesta por las mismas entidades citadas anteriormente. Un público numeroso siguió con evidente interés el desarrollo de la conferencia.

Universidad del Litoral

En concepto de subvención nacional, el Departamento de Hacienda giró a la Universidad del Litoral la suma de pesos moneda nacional 5.333.33.

Palacio de Justicia

SOBRE UNA DEFRAUDACION A LA CAJA NACIONAL DE AHORRO POSTAL

El ex sargento del Regimiento 13 de Infantería de Línea, Tomás González Díaz, fué procesado por los tribunales militares por el delito de defraudación a la Caja Nacional de Ahorro Postal, hecho cometido en la agencia que, a pedido del jefe de la unidad, se habilitó en el expresado regimiento, y por el cual fué aquél condenado a sufrir la pena de dos años y medio de prisión mayor, restitución de lo defraudado y destitución de empleo, encontrándose actualmente cumpliendo la pena corporal. Al dictaminar hoy, en este asunto que le fuera enviado en consulta por el M. de Justicia, dice el Proc. Gral. H. P. Larreta que se trata de hacer efectiva la restitución de la suma defraudada, y a ese fin se elevan estas actuaciones al ministerio con el objeto de que se inicie la acción civil del caso, la que no se ha podido ejercitar con éxito hasta el presente por la circunstancia de no percibir el ex sargento González Díaz sueldo alguno debido a su calidad de penado y no conocérsele bienes determinados.

Siendo esta la finalidad perseguida es de opinión el doctor Rodríguez Larreta que deben pasarse los antecedentes a la Caja Nacional de Ahorro Postal a fin de que, poniendo en ejercicio las atribuciones de los representantes de personas jurídicas que le acuerda el artículo 3o., de su ley orgánica número 9527, modificada por la número 11137, deduzca las acciones que su Consejo de Administración estime convenientes para obtener el reintegro de las sumas defraudadas.

JUZGADO DEL Dr. PADILLA

En su despacho de esta tarde el juez de lo civil doctor José M. Padilla pronunció las siguientes sentencias:

Civils Aguirre Raúl contra Frías Dolores, (sucesión) cobro de pesos. Secretaría García. Hace lugar a la demanda con costas.

Trifoli Vicente contra Ganin José Antonio. Secretaría Molina, sobre cobro de pesos. Rechaza la demanda.

Manrique de Lara contra Ortiz Basualdo y Anchorena sobre consignación. Secretaría Rodríguez Larreta (hijo). Rechaza la demanda.

JUZGADO DEL Dr. COLOMBRES

Resolvió hoy el juez civil doctor Fernando Colombres, por la secretaría Degreef, los siguientes expedientes:

D. Andrés Vasquez Suárez y otros contra don Víctor Pasos, por cobro de pesos; condena al demandado, con costas.

Don Miguel Cafferatta contra la sucesión de don Juan Amestoy y Cafferatta, por cobro de pesos; hace lugar.

JUZGADO DEL Dr. FIGUEROA

Por la secretaría Cúneo, falló hoy el juez doctor Marcos A. Figueroa el pleito que siguen doña Angela y don Martín J. Mangiante contra la testamentaría de doña Rita Mangiante, sobre falsedad y nulidad de un testamento, rechazando la demanda en todas su partes, con costas.

PROCURADORIA GRAL. DE LA NACION

Se expidió hoy el Procurador General doctor H. Rodríguez Larreta en los siguientes procesos:

Jacinto País, por homicidio en la persona de Amelia Matheu; solicita se confirme la pena de 16 años y medio de reclusión.

—Avelino Martínez Agüero, por homicidio en la persona de Juan Fernández; pide se aplique al procesado la pena de doce años de reclusión.

FISCALIA DEL Dr. GOYENA

Dictaminó hoy el fiscal del crimen doctor Carlos P. Goyena en la causa por tentativa de cohecho seguida contra Pedro Pini, argentino, de 30 años, soltero, industrial, solicitando el sobreseimiento provisional.

CAMARA CRIMINAL

Este tribunal en su acuerdo de hoy falló los siguientes procesos:

Ernesto Gellichsheimer, alemán, 23 años de edad, casado, mucamo, por el delito de hurto; confirma la sentencia tres años de prisión.

Horacio Silvafobas, argentino, 18 años de edad, soltero, empleado, por el delito de homicidio en la persona de Anastasio Arias, hecho que tuvo lugar el día 24 de septiembre del año ppdo. en el interior del local social denominado "La Paternal", sito en la calle San Martín 1495; confirma, con costas, la condena de ocho años de prisión, accesorias y costas.

Francisco Segura Iglesias, español, 20 años, soltero, talabartero, por hurto; confirma un año de prisión.

Luis Alberto Bobadilla, chileno, 34 años, casado, sastre, y Ernesto Núñez, chileno, 27 años, casado, comerciante, por el delito de hurto; confirma y absuelve de culpa y cargo.

Antonio Donatogabriele, italiano, 23 años, casado, albañil, por el delito de homicidio en la persona de Ofelia Ghio de Rodríguez, ocurrido el 7 de junio de 1923 en la calle

Avelino 1002; confirma 14 años de prisión.

Antonio Perreri, francés, 24 años, soltero, impresor gráfico, por tentativa de hurto; confirma cuatro años de reclusión en los territorios del sur.

INSTRUCCION PUBLICA

ESCUELA PROFESIONAL No. 1

Todos los días hábiles de 15 a 17 horas, está abierta la inscripción para los cursos de francés, inglés, cocina, arte decorativo, corte y confección, pintura, bordado a máquina y sombreros, que comenzarán a dictarse el 1o. de abril próximo.

ESCUELA NORMAL DE PROFESORES

Inauguróse el curso de declamación y lectura

En el curso de profesorado de esta escuela se realizó esta mañana a las 10 horas la inauguración de las clases de lectura y declamación, recién creadas por el Ministerio, y que serán dictadas por el señor Luis Fernán Cisneros, conocido periodista y poeta peruano, autor del libro "Todo, todo es amor"...

Concurrió al acto inaugural el ministro de Instrucción Pública, doctor Sagarna, en compañía del subsecretario de la cartera, doctor Quijano, y del secretario privado del primero.

Al abrirse el acto, hizo uso de la palabra el director del establecimiento, profesor Villalba, contestando el ministro con un conceptuoso discurso.

Inició luego su cátedra el señor Cisneros, disertando sobre las ventajas de la lectura y la declamación y su saludable influencia en el espíritu del hombre, por las desinteresadas emociones que produce.

Recitó a continuación varias composiciones en verso de Ruben Darío y otros poetas americanos, terminando con la declamación, a pedido del auditorio, de una de los mejores poesías de su libro: "Muñeca limeña".

CURSOS GRATUITOS

Sigue abierta en la escuela de la calle Rivadavia 5245 la inscripción para los cursos gratuitos de castellano, aritmética comercial, dactilografía, química, inglés, francés, contabilidad, taquigrafía, electrotécnica y para los grados primarios.

—También está abierta la inscripción de la escuela de mujeres de Sarmiento No. 2802, para los cursos siguientes:

Lunes, miércoles y viernes, taquigrafía sistema Pitman, música coral, labores, corte y confección, tejidos de alfombras y dibujo decorativo aplicado a las artes. Martes jueves y sábado: inglés, francés, castellano, dactilografía, teneduría de libros y aritmética comercial.

—De 18 a 20 horas, pueden inscribirse en la escuela de la calle Salcedo 3515, los alumnos de los cursos primarios y los de corte y confección, labores, bordado a máquina, dibujo aplicado a labores domésticas y dactilografía.

Universitarias

FACULTAD DE CIENCIAS ECONOMICAS

Han sido citadas para hoy en esta Facultad las siguientes mesas examinadoras: A las 17, Economía Política (primera y segunda partes); a las 18, matemática financiera (primera y segunda partes) y Bancos y Finanzas.

FACULTAD DE FILOSOFIA Y LETRAS

El decano de esta Facultad ha resuelto invitar a los alumnos que trabajaban en el Instituto de Filología con el profesor Américo Castro, para que concurran hoy, a las 17, a fin de ser presentado al profesor doctor Millares.

EXAMENES

Se reunen hoy las siguientes mesas examinadoras:

Biología, introducción a filosofía, literatura castellana e historia de la civilización; para el martes: griego 2.o, geografía física, geografía Humana, Latín 4.o y Literatura riega; para el jueves, Psicología 2.o, Gnoseología, Historia de la Filosofía y Estética, y para el viernes, Crítica y Ciencia de la Educación.

FACULTAD DE DERECHO

Exámenes

Han sido citadas para hoy en esta Facultad las siguientes mesas examinadoras: A las 17.30, Derecho Penal: notariado; a las 17, Derecho Comercio (primera y segunda partes), ingreso a los cursos de abogacía; a las 17, instrucción cívica.

Periodismo

"LA PALABRA PORTEÑA"

Hoy apareció el número 30 de la revista "La Palabra Porteña", que se publica en esta ciudad bajo la dirección del señor Constantino Molhem, número que marca un sensible progreso en dicha publicación.

Merecen especial mención entre los artículos, los comentarios políticos, los titulados "Candidatos y triunfadores", "Santa Fe" y "Mutatis mutandis...", el estudio sobre el problema marroquí, titulado "Marruecos, cáncer de España" y otros.

Del material literario se destacan "Botánica en ensueño", poemitas de Arturo Capdevila; "Fairuz Sha", emocionante novela perso de aventuras; "Calilat e Dimnat" serie de opólogos orientales; Un estudio y varios fragmentos de Ramayana hindú, las secciones Los mejores. cuentos, Entre Bastidores, Teatros, Cines, Para la Mujer y el Hogar, Página de Mercurio, Para los Niños Chicos, etcétera, etc.

Sobresalen en el material gráfico la hermosa carátula "Laila, la hechicera", de Morey; una caricatura del gobernador electo de Santa Fe y otra del doctor Capdevila.

Por su carácter original, su buena presentación, su variado material de lectura y su precio popular de 10 centavos, esta revista está llamada sin duda a tener éxito.

PRIMERA EDICION

17 DE MARZO DE 1924

La situación

Se intensifica por instantes el entusiasmo cívico suscitado por el voto de la Convención de la Capital. A medida que los días pasan cunde el espíritu de penetración sagaz que inspirara el desempeño de la Asamblea. Y como él se propuso consultar el altísimo interés de un Partido que es una realización viviente del decálogo que constituye sus normas principistas, el vigoroso gesto ha tenido la virtud de unificar el sentimiento colectivo en la vibración de un aplauso general de la conciencia argentina. No hay en estas horas decisivas dos pareceres diferentes. Sólo un organismo de la recia estructura que la Unión Cívica Radical ha revelado cuenta con el privilegio de producir estas grandes condensaciones de la pública opinión. Y ocurrido el fenómeno, con la elocuencia de los hechos mismos, la filosofía del espisodio se traduce en un nuevo realce de los merecimientos del Partido a la consideración del pueblo.

El voto de la Convención ha sido intérprete genuino por lo demás, del momento político, que exige una definición categórica en los hombres llamados a mantener el nervio de la acción impuesta a un orden de cosas que no puede ser sino el franco repudio del Pasado contra las sugestiones veleidosas de las figuras que no han logrado asimilar los rígidos procedimientos gubernativos implantados en 1916. El Partido está en su ley cuando subraya tan bizarramente su criterio frente a las asechanzas de los influjos equívocos del día. Y si para sus adeptos de las grandes épocas, en que el carácter era sometido al crisol depurativo del tiempo, estas actitudes sirven de tónico oportuno, no cabe desconocer que entrañan un sacudimiento íntimo para quienes estarían dispuestos a tolerar las desviaciones más o menos aisladas de los débiles, que ceden al tumultuoso oleaje de las circunstancias.

Contrastando con este pronunciamiento colectivo, se dibujan apenas en la sombra las siluetas de los dirigentes en fuga, cuya deserción inopinada nunca hubiera sido tan necesaria como ahora, en caso de no ocurrir, precisamente, ya que su derrotismo declarado va a esconder su despecho en los últimos ámbitos de la Metrópoli, como para velar la magnitud misma del bochorno de su acción. La ausencia no deja claros en el núcleo, porque allí donde ellos pudieran manifestarse se ha hecho presente inmediatamente la substitución ventajosa del partido sin interés personal, enérgico, diligente, con la segura penetración de su deber indeclinable. Y la obra es así más intensa y profícua, porque la anima la conciencia de su necesidad a todo evento. Los desertores están bien donde están y una prueba de su buen sentido póstumo consistiría en no volver más al cuerpo que pretendieron paralizar con su "boycot".

Una gran lección de cosas importa para muchos la incidencia de estas vísperas. Destácase, entre otras, el reconocimiento que hacen los extraños, y aun los adversarios mismos, de la vitalidad orgánica del gran Partido y la confesión mal disimulada de la prensa hostil, a cuyo juicio el sostenimiento de esa fuerza, en su integridad de hoy, es una imposición de los intereses públicos, por tratarse de la única comunidad política que es garante de la vida del Estado y de la prosperidad de la Nación. No han querido mirarlo así los disolventes fracasados de estas horas, y el espíritu argentino los confunde, desde todos los sectores, en una sola fulminación y en un desdén profundo, sin detenerse a verificar siquiera su impotencia lapidaria.

El Tribunal de la Sangre

La historia de la Unión Cívica Radical ha sido escrita con dolor y sacrificio. Podrán haberlo olvidado algunos y desdeñar otros sus admirables enseñanzas, pero no lograrán borrarla ni las claudicaciones, ni las ingratitudes, porque resplandece con luz propia en las páginas del civismo argentino. Por eso fracasan, y fracasarán siempre, quienes intenten destruírla o prostituírla, imaginando que basta desfigurar sus principios y simular organizaciones semejantes, para aleanzar el respeto de la opinión pública.

Es asunto del día el nombramiento del señor Rodolfo P. Sarrat para oficial mayor del Ministerio de Hacienda de la Nación. Se ha dicho que hay exageración e injusticia al combatirlo, y que ello demuestra estrechez de criterio, egoísmo injustificado, incapacidad para adaptarse al progreso de los tiempos, susceptibilidad extrema del partido político gobernante.

Todo eso y mucho más, hemos leído durante los últimos días. Quienes lo escriben, son los mismos que durante treinta años persiguieron y difamaron sin tregua al radicalismo. Aquellos que se mofaron de nuestros principios, de nuestro credo, de nuestra enseña, de nuestros muertos y de nuestros sacrificios; aquellos que el doctor Yrigoyen, en frase histórica y lapidaria, comprendiera en el "régimen faláz y descreído" que avasalló al país, arruinándolo y corrompiéndolo.

La oportunidad es propicia para recordar un capítulo — ¡uno entre tantos! — de la vida política de la provincia de Buenos Aires, bajo el gobierno de don Marcelino Ugarte, de quien el señor Sarrat fué destacado y eficiente colaborador.

Nos referimos al "Tribunal de la Sangre", institución que parecen haber olvidado los censores de hoy y de siempre, cuando se vuelven airados para condenar al radicalismo, porque pretende, legítimamente, mantener intactas las posiciones que el pueblo le confiara en hora solemne, a despecho de todos los obstáculos y de todas las vicisitudes.

Ese "Tribunal de la Sangre", fué creado para aniquilarnos y se ensañó en la sangre de los nuestros. El señor Sarrat ha de recordar puntualmente su funcionamiento y el alcance de su obra destructora.

¿Qué se propuso el "Tribunal de la Sangre"? ¿Por qué caracterizó una época? ¿Quién pudo imaginarlo? ¿Qué refinamiento de maldad le dió alientos? ¿Por qué fué la nota más sombría de aquel cuadro tan cargado de sombras?

Vamos a decirlo. El "Tribunal de la Sangre" se propuso avasallar al radicalismo, decretando la miseria para sus afiliados. Formado por cinco personas que ocupaban altas posiciones públicas, estableció el espionaje, la indagación, la persecución sin cuartel, para todo aquel que fuese sospechado de ser radical y que ocupara un puesto, por insignificante que fuera, en la administración provincial.

Fué el período en el cual se establecieron los carnets obligatorios para los miembros del Partido Conservador; las cuotas ineludibles para los empleados, destinadas a engrosar el tesoro del partido gobernante; los carnets "provisorios" para los sospechosos; las denuncias anónimas, semejantes a aquellas que hicieron célebres las fauces siniestras del "León de Venecia".

Y, los radicales fueron a la calle, hombres y mujeres, sin la menor atenuante. Día hubo — ahí están los libros de decretos, para los incrédulos y los implacables censores de hoy — en que se produjeron, porque sí, más de cien cesantías. Era la casa sistematizada y feroz, de todo sospechado de afinidad radical. Ni siquiera escapó a la acción del "Tribunal de la Sangre", el magisterio, ese magisterio, por cuya suerte suspiran hoy los conservadores de más pura cepa; algo — y bien elocuente por cierto — podrían contarnos de ello las maestras de Pergamino, para no citar sino un ejemplo, entre muchos.

Vive en el recuerdo de los radicales, eso y mucho más, que otros han olvidado, pero que nosotros tenemos el deber de evocar, aunque nos duela y repugne, siquiera sea como un homenaje, merecido y justo, debido a quienes supieron afrontar la adversidad, silenciosa y dignamente, sin abdicar de sus ideales cívicos.

El nombramiento del señor Sarrat

Actitud del Comité de la Capital

El comité de la sección 12a. trasmitió al Comité de la Capital de la Unión Cívica Radical una nota en la cual se transcribía la enérgica resolución tomada por aquél, censurando el nombramiento del señor Sarrat.

Al acusar recibo de ella el presidente, doctor Pedro Podestá, ha resuelto lo siguiente:

Felicitar a dicho comité por la actitud valiente y de defensa partidaria asumida y auspiciar ante el Comité de la Capital una sanción general en igual sentido en la primera sesión que celebre.

Telegramas dirigidos al Dr. Yrigoyen

VILLA DEL ROSARIO, marzo 16 — Dr. Hipólito Yrigoyen — Buenos Aires — La comisión reorganizadora del departamento Río Segundo al iniciar sus tareas por unanimidad resuelve saludar al eminente ciudadano encarnación del radicalismo nacional y jefe indiscutible de nuestra causa.—Dr. Daniel S. Rodríguez, presidente; A. Rivera Lencina, secretario.

SAN NICOLAS, marzo 16 — Dr. Hipólito Yrigoyen — Buenos Aires — La convención de la segunda sección electoral en asamblea de la fecha ha resuelto por unanimidad de votos significar sus simpatías y adhesión al eminente repúblico que con notable acierto y ejemplar austeridad preside los altos destinos de nuestro partido.

Sadúdalo — Pascual Subiza, presidente; Gabino N. Tapia, Alejandro Maino, secretarios.

CAPITAL FEDERAL, marzo 12 — Dr. Hipólito Yrigoyen — Presente — No creo obtener satisfacción que supero en mi alma de argentino, que pueda compararse con la experimentada por nuestro reciente triunfo y de ahí que envíe mis más calurosas felicitaciones al único jefe.

Su correligionario. — Enrique Bejarano.

Regreso del director de LA EPOCA

Regresó esta mañana de Montevideo, donde pasó dos días, el director de LA EPOCA senador nacional señor Delfor del Valle. Le acompañaban algunos miembros de su familia.

Servicio telegráfico especial para LA EPOCA de la United Press y de nuestros corresponsales

La cotización del franco continúa mejorando

La campaña electoral alemana

BERLIN, 17 (Especial) — Los fascistas de Alemania han iniciado con gran actividad la campaña para las próximas elecciones, fundando solamente en esta capital tres periódicos a saber: el "Deutscher Vorwaerts", nombre que indica que su propósito es combatir a los socialistas; "Deutsche Arbeitgemeinschaft" semanario que tiene los mismos propósitos que el anterior y que se anuncia como órgano de los obreros de Alemania, y el "Die Arbeiter des Grossern Deutschlands", un gran diario que profesa el ideal de la pureza de la raza, que abogará por la devolución de las colonias, la dilucidación del problema de los responsables de la guerra, la explicación de la guerra universal, y en favor de la cultura alemana en general".

Los fascistas disponen aparentemente de grandes medios que están proporcionando los industriales, en la esperanza de que ese partido sirva de cuña en el movimiento laborista.

Se cree que muchos industriales poderosos y especialmente, Hugo Stinnes, tienen estas miras.

Un grupo de ex socialistas prominentes, tales como Lensch, director del "Deutsche Allgemeine Zeitung"; Zickler, el más hábil de los antiguos directores del "Vorwaerts" y Winning el ex presidente provincial de la Prusia Oriental, que fué obligado a renunciar porque se vió envuelto en el movimiento revolucionario encabezado por von Kapp, son actualmente los más decididos opositores al socialismo y los apóstoles del fascismo.

El radicalismo y los cargos administrativos

Las censuras de que ha sido objeto el ministro de Hacienda por parte de algunos comités radicales con motivo de cierta designación hecha en el departamento a su cargo, provoca en "La Nación" algunas reflexiones y comentarios que desnaturalizan la elevada ética de las actitudes asumidas por los comités y desfiguran su apariencia hasta exhibirlas como una simple disconformidad en el reparto de empleos administrativos. Inútil parece recalcar la menguada intención que inspira la mezquina glosa.

El radicalismo no hace cuestión de empleos a ningún ministro. No lo hizo jamás, desde que forjó su espíritu en el desinterés aprendido y practicado en un cuarto de siglo de oposición. En el llano y en el gobierno, abrió sus filas a todos los hombres de buena voluntad que se hicieron presentes para colaborar en la obra común, sin hacer inquisiciones en su pasado y aceptando como buenos y leales sus propósitos de cooperación. En esa forma, el radicalismo gobernante llamó a ocupar altos cargos administrativos a personas que, si bien recientemente ingresadas al partido, habían dado y daban pruebas fehacientes de la sinceridad y fervor con que secundaban nuestros esfuerzos reparadores. Y nadie protestó en nuestras filas, porque tal exclusividad egoísta no entra en la naturaleza moral del partido.

Como se ve, la actitud de los comités que votaron la censura al ministro de Hacienda está absolutamente divorciada de los utilitarios móviles y mezquinos propósitos que "La Nación" injuriosamente le atribuye. Su inspiración es otra. El radicalismo no comprende ni acepta que se haya llamado a participar en las tareas del gobierno a un ciudadano que no solamente fuera hasta ayer adversario enconado y pertinaz del radicalismo sino que al aceptar la nominación recibida reitera su antigua profesión de fe política; esto es, su posición antagónica al radicalismo y hostil a sus principios gubernativos. ¿Cómo ese ciudadano podrá colaborar lealmente en un gobierno adversario? ¿Cómo el partido podrá aceptar la responsabilidad de un gobierno que acepta colaboraciones de tan sospechosa lealtad? Esto es lo que se han preguntado los comités parroquiales y su respuesta es la sanción votada por ellos. Nada más lógico, porque si la idoneidad es la condición fundamental para el empleo, los gobiernos políticos, procedentes de los partidos, tampoco pueden prescindir de la solidaridad partidaria a fin de garantizar el éxito de una labor gubernativa cuya responsabilidad recae sobre toda la agrupación.

Este es el criterio con que los comités radicales han encarado la designación hecha por el ministro de Hacienda. Su actitud no impera en una simple cuestión de empleos sino en el principio elevado y racional de que los gobiernos de partido deben gobernar con los hombres de partido porque a éstos incumbe la responsabilidad.

La independencia filipina

WASHINGTON, 17 (Especial) — Continúa siendo tema de discusiones el asunto de la independencia de las islas Filipinas.

El departamento de Guerra, que se opone al proyecto de conceder por ahora la autonomía a dichas islas, anunció que los grandes industriales y comerciantes norteamericanos están interesados, por razones de orden económico, en que se acepte el plan de Mr. Weeks, que consiste en conceder la independencia al archipiélago después de 25 años de plazo, durante el cual continuará la administración norteamericana.

Se cree que esta política contribuiría a resolver la depresión económica que reina en Filipinas, debido en gran parte a la incertidumbre respecto a la naturaleza y finalidad de la ocupación norteamericana, puesto que el pueblo sabría que tal administración era transitoria.

El meridiano de Greenvich

LONDRES, 17 (U. Press) — El error por largo tiempo sustentado entre el meridiano de Greenwich y el de París, que tanto dificultara a los astrónomos, ha sido reducido ahora de 20 a 5 pies, gracias a la cooperación prestada por los astrónomos franceses e ingleses.

Cura de la ebriedad

PARIS, 17 (U. Press) — El doctor L'Hospitalier ha inventado un remedio para curar la ebriedad, fabricando un suero con la propia sangre del paciente con el que hace una inyección, merced a la que provoca una repulsión a la bebida.

Hasta ahora ha logrado curar a 16 personas con dicho tratamiento.

La desvalorización del marco

MADRID, 17 (Especial) — El centro de defensa mercantil patronal se reunió en asamblea general, y aprobaron varias conclusiones, que fueron enviadas al directorio.

En la nota señalan especialmente los daños que ha ocasionado a la economía y al comercio la desvalorización del marco, y piden que se gestione ante Alemania una solución razonable, advirtiendo que, en caso de no ser atendidos, se recurra a la Sociedad de las Naciones.

Compra de material rodante

LONDRES, 17 (U. Press) — El "Financial News" dice que un grupo importante de industriales españoles han realizado contratos con fabricantes británicos, por valor de varios millones de libras esterlinas, por material rodante y de transporte.

Se manifiesta que no podrá haber mejora alguna en el costo de la vida mientras no se mejoren los transportes.

La situación de las islas Vírgenes

WASHINGTON, 17 (Especial) — Continúan las gestiones de la comisión, presidida por los señores Rotschild y Francis, tendientes a conseguir que se apruebe por el Senado el proyecto de Mc. Lean, relativo a otorgar a las islas Vírgenes un gobierno civil permanente.

Dichas islas fueron compradas, por los Estados Unidos a Dinamarca, durante la guerra europea.

El proyecto Mc Lean estipula una administración semejante a la fijada por la ley orgánica de Puerto Rico. Las bases principales serían la concesión de la nacionalidad norteamericana a los nativos y el establecimiento de un gobierno propio semejante a los de Filipinas y Puerto Rico.

La comisión territorial del Senado encargada del estudio de esta cuestión recibió un informe de la comisión federal especial en el cual se dice que la situación económica e industrial de las islas no es satisfactoria. Débese esto, según el informe, a la política norteamericana que hasta ahora ha considerado a las islas Vírgenes como un puesto avanzado para la defensa del Canal de Panamá; en segundo lugar a que la prohibición ha arruinado la industria del ron; en tercero a que las grandes sequías, que reinan desde hace tres años, han impedido determinados cultivos.

Además, hace notar que el Puerto de Santo Tomás, la capital, no es ahora como antes, puerto de escala para los vapores.

La cotización del franco

LONDRES, 17 (U. Press) — El franco cotizóse a 88.90.

PARIS, 17 (U. Press) — El franco ha continuado mejorando rápidamente, cotizándose a 20.80 por dólar y a 89.20 por libra esterlina. Créese que ello se deba parcialmente a la certidumbre que existe de que se votará el programa financiero del gobierno.

Los juicios del doctor Molina

El doctor Molina ha perdido la serenidad. Así se explican los desacertados juicios que le merecen las incidencias del inconcebible nombramiento del señor Sarrat.

No nos preocupa la persona del agraciado, porque el concepto de su capacidad corre por cuenta únicamente del doctor Molina. Lo que hemos señalado, sí, es el singular contraste de un ministro, miembro de un Ejecutivo radical, que ofrece un cargo a un leader conservador, quien lo acepta.

Esta correspondencia entre el que dá y el que toma, sólo se explica por el singular criterio de un ministro que vé calidades, solamente, entre los adversarios, y de un enemigo que apetece las posiciones de quienes denigra, enconada y reiteradamente.

¿Cuándo se vió que vinieran a la Unión Cívica Radical quienes no deponían ante el maravilloso espectáculo de su grandeza, todas las acritudes y todas las jactancias de su extravío? ¿Cuándo y en qué momento se aceptó en la U. C. R. quien traía como muestra de su jaez, al blasón que le marcaba como un miembro del "régimen"?

No olvide esta diferencia substancial, señor Molina, ni se ampare en la frágil defensa de antecedentes, que no lo son, para justificar su conducta.

El doctor Torello está muy por encima de las opiniones del ministro apenante, porque no es exacto que él haya pertenecido al Partido Conservador.

En cuanto a los demás ciudadanos que menciona el doctor Molina, debemos hacer presente lo que ya dijimos: la Unión Cívica Radical nunca fué un partido que considerase la situación personal de los que se incorporaban a sus filas, abiertas por los cuatro costados a todos los hombres que — reconociendo su pasado error — venía a engrosarlas, para seguir en la incontenible falange.

La Unión Cívica Radical se consolida por la fuerza generosa de sus conceptos, y nó por la excusación de los arrepentidos. La U. C. R. tiene el alma hidalga y noble que hermana con todo aquel que se sienta con fuerzas para coadyuvar en la santa obra en que está empeñada.

Esto lo sabe muy bien el doctor Molina, que se desenvolvió y alcanzó altas posiciones en la filas del juarizmo. Vino luego a la Unión Cívica Radical, que lo recibió como a todos los que se sentían tocados por la inmaculada pureza de sus ideales. Se separó después, en horas difíciles. Reingresó, más tarde. Así una y cien veces, sin que en los vaivenes de una conciencia versátil echara cuerpo la esplendente visión de un mañana fecundo, por la obra de los hombres que se ligaban a los hombres, merced a la voluntad pura, y a la inteligencia pura de los cuidados en la U. C. R.

¿Cómo olvida esto el doctor Molina?

¿Cómo se atreve a arrojar la primera piedra?

Y, aún menos puede hablar de la situación de otros ciudadanos, funcionarios de la administración, respetados por la U. C. R., en la hora del triunfo.

La Unión Cívica Radical no llegó al gobierno con un programa de odios y de venganza. Si así hubiese sido otros ecos recogeríamos hoy, en que la generosa conducta de los gobernantes radicales fructificó bien con los bienes que a manos llenas desparramó entre todos los argentinos. Y esta fuerza incontrastable de los propósitos puros, ha dado el más alto galardón alcanzado por la Unión Cívica Radical en el juicio de los contemporáneos.

Si hubiéramos escuchado al doctor Molina, con el criterio que hoy revela, el gobierno radical habría debido arrojar a la calle a toda la administración. ¿Por qué? ¿Acaso no era justo respetar al buen funcionario que, limpio de toda mancha, manifestaba querer seguir sin doblez en la obra de la Unión Cívica Radical?

Así hemos visto cómo cientos de ciudadanos, con fojas de servicios sin tacha, fueron respetados por la U. C. R., en la hora triunfal, que no podía ser empañada con el repugnante indicio de las venganzas personales. Ni lo será nunca.

Mal se aviene el doctor Molina con la justificación de su nepotismo —públicamente reconocido — comparándolo con el de otros ministros y magistrados que incurren en igual falta. El yerro de muchos no abona la falta de uno. Hemos condenado, siempre y desde el comienzo de la actual administración a todos los que se refugiaron en el amparo del presupuesto para dar pan y leche a la familia. El doctor Molina es en este el último y más sobrado ejemplar.

Las convenciones radicales en las secciones 2ª, 4ª, 5ª y 6ª de la provincia de Buenos Aires

Votos de censura por el nombramiento del señor Sarrat — Mensajes de adhesión al doctor Yrigoyen

Resultados obtenidos - Los candidatos electos.

En cuatro secciones electorales de la provincia de Buenos Aires se realizaron ayer, de acuerdo a la convocatoria, las convenciones locales para la elección de los candidatos a la Legislatura de la provincia, con los resultados que nos transmiten nuestros corresponsales y que publicamos a continuación.

Hubo en todas esas asambleas un desbordante entusiasmo con la votación de expresiones colectivas que se relacionan con el momento político presente. Fué censurada duramente la designación del señor Sarrat para oficial mayor del Ministerio de Hacienda de la Nación.

Al doctor Yrigoyen se le han hecho llegar mensajes de adhesión.

He aquí la información que hemos recibido:

RESULTADOS DE LA SEGUNDA SECCION

Los candidatos a senador

SAN NICOLAS, marzo 12. — En el "foyer" del teatro municipal de esta ciudad tuvo lugar la convención de la Unión Cívica Radical de la segunda sección electoral para elegir los candidatos a senadores por la provincia que sostendrá el partido en las próximas elecciones a realizarse el último domingo de marzo. Con la asistencia de la mayoría de los delegados de los diversos comités de la segunda sección se declaró abierto el acto siendo las 14.30 horas de ayer, bajo la presidencia del diputado señor Pascual Subiza, procediéndose después de algunas deliberaciones a la votación de los candidatos, siendo electos los siguientes señores: Carlos T. M. Muntaabsky, Horacio Pérez de la Torre, doctor Vitelmo A. Carabajal, Gabino T. Tapia, Ricardo Obligado y Pablo S. Migliario. Por unanimidad se resolvió enviar un telegrama de adhesión a la política del jefe del partido, doctor Hipólito Yrigoyen, dándole cuenta del resultado de la asamblea. Al terminarse el acto, que resultó brillante, los numerosos correligionarios que habían asistido al leerse la lista de los proclamados, prorrumpieron en entusiastas aplausos, dando al mismo tiempo vítores al doctor Yrigoyen.

CANDIDATOS A SENADORES

Voto de censura por el nombramiento del señor Sarrat

BRAGADO, marzo 17. — Con asistencia de 158 delegados de los 167 que debían componer la convención local, se realizó la magna asamblea para elegir los candidatos a senadores. Presidía el señor Modestino A. Pizarro, actuando como secretarios los señores Amaro B. Piñeiro y Francisco M. Lettieri.

Abierta la sesión, en medio de un gran entusiasmo, propuso el senador provincial doctor Lilia un voto de censura al ministro de Hacienda de la Nación por el nombramiento recaído en la persona del señor Sarrat, un enemigo tradicional del radicalismo al que persiguió tenazmente desde el gobierno de Ugarte, del cual era un destacado colaborador.

La proposición fué acogida con aplausos y sancionada sobre tablas con vibrante unanimidad.

Ese voto ha traducido la indignación producida por ese nombramiento.

Acto continuo dióse cuenta del motivo de la convocatoria, que lo era el de elegir siete candidatos a senadores a la Legislatura de la provincia. Después de sucesivas votaciones resultaron electos los señores Francisco M. Lettieri, Jorge A. Young, Alejandro O. Suárez, Juan B. Monferrand, Mateo Muro, Graciano Ordoqui y Guillermo Gongy.

Entre vítores al doctor Yrigoyen y a la Unión Cívica Radical, levantóse la sesión siendo las 22 y 30 horas.

—Por la noche sirvióse un banquete en el hotel Francés en honor de los convencionales.

Hubo brindis muy entusiastas y votos patrióticos por la misión cumplida que debe coronarse con la victoria.

RESULTADOS DE LA 5a. SECCION

LAS FLORES, marzo 17.—La convención de la Unión Cívica Radical de la sección quinta se reunió ayer a las 15, en Las Flores, para elegir los candidatos a diputados que sostendrán en los comicios del 30 del corriente.

Después de designarse la comisión de escrutinio, se procedió a la votación para la designación de candidatos.

Practicado el escrutinio, fueron proclamados candidatos a diputados los señores Juan Adolfo Piou, de Chascomús, doctor Néstor Aparicio, de Dolores; Norberto Dantiacq (reelecto), de Las Flores; y Alejandro Armendariz, de Saladillo.

Después de haberse practicado tres nuevas votaciones sin resultado, se resolvió pasar a cuarto intermedio a las 21 y 10.

Reanudada la sesión, se procedió a nuevas votaciones, resultando proclamados los señores: A. Narciso Burgueño, Bernardo Lesquerre, Félix Pizarro, Alfredo J. Sonders, José C. Calderón, Santiago Mc Cormick, José Quinteros Luqué y José M. Villaverde.

LA CONVENCION DE LA SEXTA TRES ARROYOS, marzo 17. — Bajo la presidencia del diputado nacional Sr. Juan Errecart y con asistencia de 153 delegados se reunió la convención de la Unión Cívica Radical, a fin de eegir los candidatos a senadores y diputados que sostendrá esa agrupación en la 6a. sección electoral, en los comicios del 30 del corriente.

Después de aprobarse los poderes de los convencionales de Laprida, se designó la comisión escrutadora.

Por indicación del convencional Valentín Vergara, se resolvió elegir primeramente los seis candidatos a senadores y luego los 13 a diputados.

Después de un breve cuarto intermedio, se realizó la primera votación. Practicado el escrutinio, se comprobó que ningún candidato había obtenido el número de sufragios necesarios para ser proclamado.

La segunda votación dió el mismo resultado, resolviendose entonces pasar a cuarto intermedio.

En las dos votaciones realizadas obtuvieron mayor número de votos tuzar, de Púan, Dr. Antonio Maciel, de Tres Arroyos y el señor Eduardo González, de Bahía Blanca.

Participación de los oficiales del ejército en los juegos olímpicos

Selección y preparación del equipo de equitación

El Ministerio de la Guerra tomó una resolución por la cual se autoriza a los oficiales del ejército para que puedan participar en las pruebas de selección y preparación que el comité olímpico argentino llevará a cabo en esta capital a fin de elegir el equipo de equitación, que representará al país en los juegos olímpicos a realizarse en París en el corriente año.

Los oficiales que deseen inscribirse en las pruebas de referencia lo deberán solicitar a sus jefes respectivos. Estos se cerciorarán personalmente de que tanto los oficiales como los caballos que utilizarán están en condiciones de poder actuar destacadamente en esos concursos, y comunicarán al director de la escuela de caballería, antes del 25 del corriente, los nombres de aquellos cuya participación autoricen.

Los comandos tomarán las medidas necesarias para que los oficiales autorizados y sus caballos se encuentren en el local de la escuela de caballería el día 24 de abril próximo.

Se designa como delegado del ministro de Guerra al director de la escuela de caballería para presenciar las pruebas de selección, quien, después de terminadas, deberá informar para la autorización definitiva. Asimismo informará respecto al desempeño de cada uno de los oficiales que tomen parte en las pruebas.

Ferrocarriles del Estado

HABILITOSE UN NUEVO RAMAL EN EL CHUBUT

Ha sido habilitado para el servicio público el segundo tramo de las líneas de los F. F. C. C. del Estado que se construyen en el Chubut, y que se extiende, aquel, desde la Estación Dolavon al kilómetro 60 del trayecto a Las Palmas, a cuyo valle debe llegar en el mes de junio.

A estar a declaraciones de la administración respectiva; la adquisición de los materiales utilizados en la obra se hizo, aprovechando las diferencias favorables de los cambios, en condiciones muy ventajosas.

Cree esa dependencia que, en los trabajos a realizarse en la Patagonia, este territorio ha de tener una red completa de ferrocarriles, la más cómoda y económica, y deplora únicamente que los vagones adquiridos y que se encuentran en Madryn, Trelero y San Antonio, armados o para armarse, no superen la cifra de uno por cada kilómetro de vía, que considera indispensable para la regularidad del servicio.

El tramo habilitado acorta en más de veinte leguas la distancia que deben recorrer actualmente las tropas de carros que vienen de la cordillera, y sirve también para el transporte de la producción del valle del Río Chubut.

El pliego de condiciones de la Federación Obrera Marítima

Le considerarán el jueves los armadores de cabotaje

El jueves de la semana en curso, a las 15.30 horas, se reunirán en la Asociación del Trabajo los armadores de cabotaje, con el fin de considerar el informe que debe producir una comisión especialmente designada por el Centro, para el estudio del pliego de condiciones presentado por la Federación Obrera Marítima.

El Centro de Cabotaje ha resuelto invitar a esta reunión a todas las entidades que tienen alguna incumbencia en el asunto a tratarse.

ESCUELAS PARA ADULTOS

Circular del inspector general de las mismas

El inspector general de las escuelas para adultos ha dirigido una circular a los directores y maestros de las escuelas de su dependencia, pidiéndoles que dediquen todas sus actividades y entusiasmos a la tarea que se les confía, expresando que el momento social y económico exige que la escuela de adultos contribuya al engrandecimiento de nuestro progreso industrial, comercial e institucional, así como a un mayor bienestar intelectual, moral, social, higiénico y económico del pueblo.

Tal enunciado, agrega obliga a un examen de conciencia y de la responsabilidad que a cada uno incumbe en la tarea. Hecho lo cual y resueltos, cada uno y en conjunto, a hacer escuela de verdad, es indispensable que directores y maestros no se limiten a cumplir estrictamente con su deber dentro de los programas horarios y reglamentos en vigor, sino que sean realmente maestros de adultos, vale decir, que no omitan esfuerzos para poner al alcance de sus alumnos todos los medios de instrución posibles, realizando con interés la observación necesaria parad escubrir y cultivar aptitudes.

Recuérdese siempre, termina, que la mayoría de los alumnos concurre a clase después de su trabajo, cansados, tal vez, y que en esta situación no deben ser sometidos a una tarea ardua, pesada y desprovista de interés.

Demora en el pago de sueldos

Se quejan por falta de pago de sus haberes correspondientes al mes de febrero, los empleados de la Prefectura General de Puertos, quienes manifiestan que todas las reparticiones nacionales han abonado ya sus sueldos al personal y se extrañan de que la demora se produzca siempre en esa repartición del Ministerio de Marina.

Ha quedado interrumpida la línea del Trasandino

MENDOZA, marzo 17 — Debido a una fuerte lluvia, la línea del ferrocarril transandino ha quedado interrumpida anoche. Por consiguiente, hoy no hubo tren a Chile.

Las reparaciones en la vía se hacen con toda rapidez.

La lluvia de anoche se extendió en toda la provincia.

La Dirección de Correos y Telégrafos ha informado que las líneas telegráficas con las provincias andinas funcionan normalmente en la siguiete comunicación que hemos recibido:

"A pedido administraciones boliviana y brasileña se acepta tráfico con carácter condicional para respectivos países. Las líneas internas y demás conexiones internacionales funcionan normalmente".

Se introducen plantas de olivo desde España

Variedad de que se dispone en el país

Según una información oficial, se acaba de embarcar, en España, con destino a este país, una importante partida de plantas de olivo. El adquiriente es el Ministerio de Agricultura de la Nación, y con ella se propone difundir el cultivo de tan precioso árbol en diversas regiones de la República.

La compra en el exterior de estas plantas para ser distribuídas en el territorio nacional es una medida que no puede ser aplaudida, y por una razón muy sencilla: porque en la Argentina se tienen esas plantas de olivo en abundancia y en variedad superior a las extranjeras, como lo es la conocida por el nombre de "Arauco".

Como bien se sabe, el cultivo del olivo no es nuevo entre nosotros. Durante la conquista, los misioneros jesuítas introdujeron plantas de España, las que, cuidadas aquí, dieron lugar a una importante explotación e industria, que llegó a alarmar al gobierno español que dispuso la destrucción de los plantíos, medida que se llevó a cabo, salvándose del desastre un ejemplar, que ha ido dando, al través de años y años, sus ramas y sus hijuelos, para la reposición de los olivares que hoy motivan nuestra admiración por sus frutos exquisitos y abundantes. En el primer Congreso Nacional de Agricultura que se celebró en la ciudad de Córdoba, se presentaron algunos trabajos que demostraron que el olivo cultivado en Arauco, provincia de La Rioja, puede ser considerado una variedad, y que es superior por la calidad del fruto, regularidad en la producción, resistencia a las enfermedades, rusticidad y abundancia en las cosechas y excelencia del aceite, a todas las conocidas. Entre los delegados que aprobaron la monografía relacionada con tal importante cuestión se encontraba el propio doctor Tomás A. Le Bretón.

Lo más prudente sería pues utilizar y aprovechar lo que tenemos. No debe recurrirse al medio de traer cualquier cosa de afuera, sin saber qué resultados prácticos dará, cuál será su rendimiento y condiciones de adaptación a nuestro suelo.

Este es el concepto agronómico que debe de guiarnos para no desdeñar lo que poseemos, persistiendo en el error de un criterio antinacionalista por el puro afán de traer todo del extranjero. No es éste el medio más aconsejable, por cierto, para que nuestra agricultura progrese.

Se debe perfeccionar lo nuestro cuando lo tenemos y es bueno pudiendo llegar a ser mejor.

La Cruz Roja Argentina

Prosigue activamente su propaganda

La Cruz Roja Argentina prosigue con la mayor actividad sus trabajos de propaganda, a fin de obtener el mayor número posible de adherentes. Se piensa colocar en distintos barrios letreros luminosos alusivos a la obra que desarrolla esa entidad, y recordando a la federación el deber de ayudarla se exhibirán también cintas cinematográficas relacionadas en la obra de la Cruz Roja. Varias instituciones han ofrecido auspiciar la campaña, figurando, entre otras, la aviación argentina, que ha manifestado su completa solidaridad con la obra a realizarse. La municipalidad de la capital ha facilitado los trámites para la exención de derechos de propaganda, y tratará de que la dirección de alumbrado coopere en la misma, por medio de inscripciones y cruces rojas luminosas. La presidenta del comité de damas, señorita Elena Montier dará en estos días una conferencia radiotelefónica, explicando la acción social de la Cruz Roja, y su desenvolvimiento dentro del programa de hoy que se ha impuesto.

Llegó hoy el vapor "Europa"

Como estaba anunciado, llegó esta mañana a la Dársena Norte, el paquete italiano "Europa", con procedencia de Génova y escalas.

Trajo unos 750 pasajeros, carga general y correspondencia.

En viaje de regreso saldrá de nuestro puerto, el 25 del corriente.

Para mañana se anuncian los arribos de los vapores inglés "Desna", procedente de Liverpool y alemán "Baden", de Hamburgo.

Conducen ambos barcos, carga general, correo y pasajeros.

Esta tarde, antes de las 15, emprendió viaje de la Dársena Norte, el paquete inglés "Vestris", con destino a Nueva York y escalas.

Conduce carga, correo y pasajeros de cámara y proa.

Partieron con este buque entre otros, los señores:

H. W. Banles y señora, Lucio Landajo, E. Williams, H. Williams, J. T. Thompson, E. H. Ralston, señorita E. G. Ralston, F. B. Scott y señora, Miguel Richand, A. M. Carneiro y señora, doctor D. J. Hayer y señora, F. L. Malcolm, J. A. Camerón y señora, familia de Camerón, H. G. Officer, James F. Clarke, F. M. Eaton y familia, C. M. Amis, A. Mayer y señora, J. Rosinberg, V. A. Smith y familia, Concepción González, Curt Ende, M. D. Taft y señora.

Celebráronse anoche las fiestas de Mi-Careme

La celebración de las fiestas de Mi Careme se han realizado con gran brillo y mucho entusiasmo en la metrópoli, cuyos pobladores se reunieron anoche, para divertirse y despedir dignamente a Momo, en los corsos de la Avenida, Flores, la Boca, Villa Devoto, Montes de Oca y Villa Crespo.

La alegría y la animación de estos festejos, fueron tanto o más intensas que la última semana, como ocurre siempre en estas oportunidades.

A todos los corsos concurrieron numerosas comparsas y conjuntos de máscaras, no con antifaces y caretas, sino con sus propias fisonomías. Las niñas y damas de los palcos y carruajes, concurrieron en su mayor parte vestidas con originales y vistosos trajes de fantasía. El juego se hizo especialmente con flores y serpentinas.

El corso oficial estuvo anoche bastante animado, aunque no tanto como en Carnaval, pero sí no hubo la enorme concurrencia de aquellos días, el tráfico de peatones y de vehículos fué considerable, como también el número de familias que llenaban los palcos, cuyo aspecto no nesmerecía en nada al de las primeras noches, tanto por la ornamentación como por la variedad de tocados y bellezas femeninas.

La iluminación de la Avenida fué tan profusa como als otras noches y daba al corso una apariencia fantástica, por la policromía y abundancia de las luces.

El juego con serpentinas, se mantuvo sin interrupción hasta el final, formándose cadenas de coche a coche, como también el de flores, que todas las niñas de los palcos y los coches, habían llevado grandes ramos y cestas.

Hoy toma posesión del mando, el gobernador de La Rioja

LA RIOJA, marzo 17. — Esta tarde se hace cargo del gobierno el señor Dávila San Román. Se nombrará jefe de policía al señor Emeterio Lautre.

Ha producido verdadero asombro en toda la opinión, el hecho de que vuelva San Román al gobierno, en medio de la más completa orfandad política.

Situación de los escolares en la región cordillerana

UNA CIRCULAR DEL INSPECTOR CAMPERO

Después de una prolongada jira por las regiones del interior de la República, el inspector Andrés C. Campero ha presentado un informe al Consejo Nacional de Educación y se propone dirigir una circular a los directores y maestros de todos los establecimientos educacionales de la metrópoli, para interesarlos en provecho de los educandos de la zona andina donde dice que la escasa alimentación a que están sometidos padres e hijos, unida, en muchos parajes, a la falta de agua, contribuye a que aquellos se desarrollen en condiciones completamente desfavorables para la existencia y virilidad de la raza.

El profesor Campero hace en seguida en su informe algunas consideraciones sobre la vida precaria que llevan los niños en la región cordillerana, y se pregunta luego cómo es posible que el niño en ese estado de debilidad, de sufrimiento físico y moral, pueda estar en condiciones de asimilar lo que se le enseña, cuando en el banco de su clase atiende más a procurar calor a su cuerpo que a la lección del maestro.

"Dejo la respuesta añade a mis distinguidos colegas, invitándolos a la meditación y estudio sereno del grave problema enunciado, y para que esos hechos sirvan de tema a sus clases de ética, y aprovechando las circunstancias adecuadas y propicias inviten a los alumnos a poner en practica sus buenos y generosos sentimientos de confraternidad con sus connaciones de allende la pampa la montaña y el bosque que en todo momento y circunstancia, deben ser los primeros en recibir el auxilio de sus compatriotas, que un deber moral así lo impone.

"Los niños de su escuela agrega con muy poco esfuerzo, pueden realizar una acción hermosa y ejemplarizadora, noble y patriótica, obsequiando a aquelos escolares con trajes dejados de uso y otras prendas de vestir, que la misma escuela podría remitir a destino.

Dice luego que con el fin de que tal práctica de hacer el bien a los niños de las regiones cordilleranas, de las grandes urbes, fuese permanente y arraáigase en las costumbres creo conveniente patrocinar entre los niños la constitución de comisiones con ese objeto; así contribuirían, desde ahora, al mejoramiento social y al progreso general del país en una obra común, iniciada desde la infancia, de cooperación y solidaridad nacional.

La circular termina invitando a los maestros en prestar su ayuda en el sentido de aliviar la penosa y afligente situación de los niños que asisten a las escuelas de la región cordillerana.

Prosíguese con franco éxito la campaña electoral de la Unión Cívica Radical en la Capital

Aceptación de la candidatura a senador nacional por el doctor Torello

Las asambleas públicas realizadas y las anunciadas para los días sucesivos de la semana. Gran concurrencia y mucho entusiasmo

El doctor Torello acepta su candidatura

En la mesa directiva del Comité de la Capital se ha recibido el siguiente telegrama:

"Dr. Pedro Podestá — Presidente, Comité Central Unión Cívica Radical — Buenos Aires — Sírvase expresar a los correligionarios mi íntimo reconocimiento por la proclamación de mi candidatura que acepto como un alto honor.—Pablo Torello".

LOS DOCTORES DIEGO LUIS MOLINARI y GUILLERMO SULLIVAN

Los candidatos a diputados nacionales doctores Diego Luis Molinari y Guillermo Súllivan no podrán concurrir a las conferencias de propaganda debido a la afonía que los aqueja.

CIRCUNSCRIPCION 2.a

Constitución del Subcomité Hipólito Yrigoyen

Con fecha 16 del actual se ha constituído un subcomité de dominado Elpidio González, el cual se adhiere en un todo y por todo a la política de nuestro gran jefe y tribuno, doctor Ipólito Yrigoyen.

Se sede se alla en la calle Grito de Ascencio 3111, circuito 4.o, sección 2.o, donde el día 17 del actual, a las 20 y 30 horas se inaugurara dicho subcomité: la comisión queda constituída en la siguiente forma.

Presidente, Pedro Eclarte; vicepresidente 1.o, Fortunato Sendalli; vicepresidente 2.o, Martín Ríos; vicepresidente 3.o, José Martínez; secretario general, Roberto Peruyera; secretario 1.o, Angel Mónara; secretario 3.o, Bernardo Cendallo; secretario 4.o, Darío Sotello; secretario 5.o, Cándido Eclarte; secretario 6.o Marcos Menara.

Delegados: Rafael Politano, Ovidio Ocampo; tesorero, Andrés Gentiline (hijo); vocales, Ricardo Durán, José María Durán, Darío Sotelo, Antonio García, Bernardo Vidal, Luis Perrone, Justo Torres, Enrique Salinas, Manuel García, José Morales (padre), José Morales, Pedro Acosta, Ricardo Costa, Agustín Maya, Carmelo Ferreiro Baldazar Brugeti, Alfredo Sillane, José Rúa, Donato Palabini, Perico Antolín, Jacinto Echarte, Juan Orissi, Joaquín Suárez, José García, Sabino Cstro, Manuel Torino, Alfonso Cabo, Enrique Buero, Pedro Alcara, Felisiano Lerma, Domingo Nicola, Alejandro Bebeque, Julio Sapoli, Eduardo Barigorri, José Marro, Sisto Molina, Francisco Barbero, Alfredo García y siguen las firmas.

Conferencias de propaganda

Lunes 17, en Famatina y Monteagudo, a las 20 y 30 horas. Oradores: doctor Eduardo Giufra; doctor Arquímedes Soldano y señor Francisco Santos Mazza.

Martes 18, en Rioja y Rondeau, a las 20 y 30 horas. Oradores, señor José L. Alvarez; doctor Diego Luis Molinari; doctor Leopoldo Bard y doctor Silvio Bonardi.

Miércoles 19 en Avenida Sáenz y Ventana, a las 20 y 30. Oradores, señor Pedro Ballesteros; doctor Juan B. Iriart, Luis Víctor Guillot y Pedro Bidegain.

Jueves 20, a las 20 y 30 en Luna y Patagones. Oradores, doctor Guillermo Fonrouge, Mario Jurado, Francisco Santos Mazza y doctor Héctor Bergalli.

SUBCOMITE 26 DE JULIO DE LA UNION CIVICA RADICAL

Circuito 136—Circunscripción 15—San Bernardo

Presidente, Guillermo Rossi; id 1.o, Ramos Sánchez; id 2.o, Manuel Nájera; secretario general, Antonio Ravettini; id 1o., Volney Alejandro Gicca; id 2.o, Luis Pareja; id 3.o José María Rodríguez; tesorero, Manuel Burgos; protesorero, Antonio Raimundi; delegados al Comité Parroquial: Francisco Gicca, José Nión.

CIRCUNSCRIPCION 16 (Belgrano)

Centro Radical "26 de Septiembre" Nota dirigida al Dr. Hipólito Yrigoyen.

El Centro de la U. C. Radical "26 de Septiembre" de esta circunscripción que preside el doctor Arturo A. Parody Núñez, en sesión extraordinaria de fecha del 14 del corriente, resolvió:

1.o Instalar en la calle Conesa 2649 un subcomité denominado "Hipólito Yrigoyen".

2.o Apoyar con todos los medios a su alcance la lista de candidatos elegidos para senador y diputados nacionales en la última reunión de la Convención.

3.o Enviar una carta al doctor Hipólito Yrigoyen, que dice así:

Buenos Aires, marzo 14 de 1924. Señor doctor Hipólito Yrigoyen, Brasil 1039. — Estimado doctor y nuestro indiscutible jefe: Los que suscriben presidente y delegados del Centro Radical "26 de Septiembre" de la circunscripción 16a. tienen el honor de dirigirse a Vd. por la presente.

Los partidos políticos no son simples abstracciones, sino asociaciones de hombres que persiguen la realización de un ideal.

De esta naturaleza es la Unión Cívica Radical.

Feliz el partido que cuenta con jefes que encarnan ese ideal y el primero entre todos es Vd., doctor. En los momentos más difíciles e inciertos, nos ha servido de constante y segura guía; para orientarnos no necesitábamos más que tratar de interpretar su pensamiento y de ajustar nuestra conducta a los dictados de ese modelo ejemplar.

Por eso, en la fecha de hoy, lo volvemos a evocar en estos momentos en que se producen hechos trascendentales para los destinos de nuestro partido que son los destinos de la patria misma.

Dígnese aceptar pues, este afectuoso reconocimiento.

Tenemos el agrado de comunicarle, también, que en la salle Conesa número 2649 de esta circunscripcion 16a. hemos resuelto constituir un subcomité denominado "Hipólito Yrigoyen" dondo quedamos como siempre a sus órdenes.

Los saludan con su más alta consideración y especial aprecio.

Arturo A. Parody Núñez, presidente. — Juan C. Nani, A. E. Desbois, Miguel A. Tassara, Arrigo S. Berisso, José Pascuzzi, Antonio Squellatti, Adolfo Ardebol, Honorio Aguiar (hijo), Horacio M. Figoli, José de Nigres, Pascual Ciraudo, Edicto González, R. Ramírez (hijo), Juan Meditieri, Oscar I. Méndez, Alfredo E. Scarone, Carlos C. Poisa, Eustaquio Ramírez, Alfredo Rioli, Gregorio Calicchio, Oscar Viggiagi, Juan de la Cruz Izquierdo, Honorio González, Ignacio Gilberti, José Luchetti, delegados.

CIRCUNSCRIPCION 2

La conferencia de anoche

Con gran éxito y ante numerosa concurrencia se realizó anoche en las calles Rivadavia y Ensenada la conferencia organizada por las autoridades de esta circunscripción.

Inició el acto el doctor Silvio Bonardi, quien con brillantes palabra recordó el próximo acto electoral día en que el pueblo general debe defender, los ideales de la U. C. Radical y la obra realizada por el D. Hipólito Yrigoyen, éste fué interrumpido durante su discurso por grandes aplausos del público congregrado en ésa.

Luego hizo uso de la palabra el señor Jerónibo Grisolía, quien señaló breves palabras la labor desempeñada por los representantes del radicalismo en el consejo y la Cámara de diputados, siendo muy aplaudido cuando terminó su interesante disertación.

El señor Florentino Romero reseñó en precisas palabras diversos asuntos de política internacional que encaró el gobierno del D. H. Yrigoyen, estas palabras que fueron muy aplaudidas por el público.

Los señores Arturo Torres y E. Gabriel Anchdiri finalizaron el acto con palabras elocuentes encarando diversos problemas de carácter obrero y sobre la acción gubernativa del doctor H. Yrigoyen.

Entre grandes aplausos de la concurrencia y aclamaciones al doctor Yrigoyen y a la U. C. Radical, finalizó este acto.

Brasil y Jujuy: Grandes proporciones tuvo esta asamblea, en la que hicieron uso de la palabra en forma elocuente los candidatos a diputados nacionales, señores H. Bergalli y el doctor A. Mohando y el doctor Mario Jurado, quienes fueron intensamente aplaudidos.

Durante el acto se vitoreó el nombre del doctor Yrigoyen y de la Unión Cívica Radical.

CIRCUNSCRIPCION 12

Subcomité de la Juventud Radical Intransigente—Conferencias a realizarse

La comisión directiva del subcomité de la Juventud Radical Intransigente (sección XII) ha resuelto organizar una conferencia para el día martes 18, a las 21.15 horas en las calles Bernardo de Yrigoyen y Cochabamba, en donde harán uso de la palabra los siguientes oradores: doctor Gerónimo Grisolía, señor Eduardo Eiriz Maglione; doctor Leopoldo Bard.

Candidatos a diputados nacionales: doctor Diego Luis Molinari, doctor Víctor Juan Guillot, doctor Guillermo Fonrouge, José Luis Alvarez.

Miércoles 19, a las 21.15, en las calles Bernardo de Irigoyen e Independencia, en donde harán uso de la palabra los siguientes oradores:

Senador nacional, señor Delfor Del Valle; candidatos a diputados nacionales: doctor Diego Luis Molinari, Guillermo Sullivan, doctor Aníbal Mohando, José Luis Alvarez, doctor Pedro Podestá, doctor Gerónimo Grisolia, Eduardo Eiriz Maglione.

CIRCUNSCRIPCION 19a.

Círculo de la Juventud Radical Intransigente

Ha quedado constituída en la sección 19a. la comisión directiva del Círculo de la Juventud Radical Intransigente, con carácter provisorio, debiendo procederse en la asamblea a efectuarse el lunes 17 a nombrar la comisión definitiva.

Con ese fin se invita a la juventud consciente de la parroquia, que entiende los ideales partidistas y que se conmueve ante los renunciamientos de quienes se llaman paladines de honestidad política que desconocen, a concurrir el día lunes 17 del corriente, a las 21 y 30 horas, a la calle Charcas 2390, esquina Azcuénaga, con el expresado fin de dejar constituída la comisión directiva definitiva y cambiar ideas sobre la manera más eficaz de encarar la actuación del partido en los próximos comicios.

La comisión provisoria quedó constituída de la siguiente manera: Presidente, doctor José M. H. Albarracín; secretario, I. Martelli; delegados al círculo cental, doctor Angel A. Aguirre y Diego R. May Zubiría.

CIRCUNSCRIPCION 18.a

Club doctor Elpidio Gonzalez

Con este nombre se ha constituído en la parroquia 18, Las Heras un club político que con motivo de la próxima lucha electoral se apresta a inculcar en la masa votantes las sanas doctrinas sustentadas por la Unión Cívica Radical y encarnada en el doctor Hipólito Yrigoyen.

La comisión que correrá con las tareas de la propaganda está formada así:

Presidente, señor Carlos Salvatterra; vicepresidente primero, Bruno Bianchi; id segundo, Casimiro Carazo; id tercero, Antonio D'Elías; secretario general, Claro Jiménez; id primero, Enrique Díaz; id 2.o, Edmundo Baeza; id 3.o, Serafín Guido; id 4.o Humberto Berro; id quinto, Guillermo Medina; id 6.o, Luis D'Elías; tesorero, José Jiménez; protesorero, Domingo del Cuadro.

Siguen cien vocales más.

La secretaría funciona en la calle Nicoto Vega 4307, de 21 a 24 horas.

CIRCUNSCRIPCION 15.a

Subcomité Villa Devoto — Nuevas autoridades

Presidente, doctor Guillermo Mackinlay; vicepresidente primero, José María Gutiérrez; id segundo, Tomás Favale; id tercero, Segundo Arroyo; secretario general, Ricardo Ferro; secretarios, Antonio García, Juan Mendiry, Ernesto Spinedi, José M. Simón y Luis Pichetto; tesorero, Bartolomé J. Leccardi; protesorero, Pedro V. Hriart.

Delegados al comité parroquial: Vicente Paolucci y Teófilo Trol.

SUBCOMITE MARTIN YRIGOYEN

Hoy, a las 21, se realizará en la esquina de las calles Almirante Brown y Olavarría, organizadas por esta entidad política, varias conferencias de propaganda electoral, las cuales estarán a cargo de los doctores Silvio Bonardi, Diego Luis Molinari y Víctor Juan Guillot.

Fué largamente aplaudido por el numeroso público que en todo momento lo escuchó con gran interés.

Seguiale en el uso de la palabra el señor Pedro A. Ballesteros, que en ese instante llegaba a la reunion en compañía del candidato a diputado señor Pedro Bidegain.

Comenzo diciendo que la convención de la capital había proclamado a hombres leales y sinceros en su fe política, y a radicales que no necesitaban "réclame" alguno, pues su obra en el radicalismo metropolitano era de todos conocida, porque siempre habían actuado con abnegación y sacrificio verdaderos, respondiendo en todo momento a las exigencias impuestas por el deber y grandeza de su partido.

Presentó al candidato, señor Bidegain, con palabras sentidas y sinceras, pidiendo atención para escuchar la expresión de su modesta palabra.

Ocupó la tribuna el señor Bidegain, el que fué recibido con demostraciones de aprecio y respeto de parte del público asistente al acto, y que a esta altura de la conferencia había aumentado considerablemente.

Dijo el señor Bidegain que en él, siempre encontrarían un amigo dispuesto en todo momento a defender las causas nobles y patrióticas, y que jamás mancharía su conciencia con un acto desleal que estuviera al margen de los intereses de su glorioso partido.

Al terminar fué muy aplaudido.

Público congregado durante la conferencia en la esquina de las calles Canning y Rivera

CIRCUNSCRIPCION 1a.

Intensa labor de propaganda electoral ha sido el día de ayer en esta circunscripción

Esta circunscripción, que preside el señor Hispa, está en plena labor de propaganda partidaria, secundado en todo momento por su activa comisión de propaganda, dirigida por su presidente, el señor Aguilar.

El día de ayer ha marcado una vez más en el radicalismo de la la., sus convicciones de civismo y sacrificio partidario.

En Villa Lugano realizóse una entusiasta y numerosa conferencia frente al local del subcomité de Villa Lugano; abierto el acto por el presidente de la circunscripción, señor Hispa, usó de la palabra el orador del comité de la capital, señor Pelro A. Ballesteros, el que en una interesante disertación historió la obra educacional que la U. C. R. había desarrollado desde Alem hasta el triunfo del pueblo con Yrigoyen, el 12 de octubre de 1916.

Significó a la concurrencia, con palabras sentidas y elocuentes, el alcance de la doctrina radical, como esencia indiscutible de la democracia argentina en su más alto exponente y realidad con la conquista definitiva y el triunfo histórico del sufragio libre en la República, a costa de tres revoluciones inmortales y gloriosas, y la pérdida de vidas preciosas y útiles para la grandeza de la Patria, cómo fueron aquellos que nos enseñaron y dieron ejemplo de abnegación y valor, para perseverar con lealtad y disciplina velando en toda hora del civismo argentino por la grandeza y porvenir de la Unión Cívica Radical.

Al terminar cosechó una ovación general de sus numerosos oyentes.

Siguióle en el uso de la palabra el candidato señor Pedro Bidegain, el que en una forma clara y precisa, expuso ante el auditorio la labor que desarrollaría en el Congreso de la Nación, si el electorado de la capital lo honraba con su voluntad y sus votos en los futuros comicios del 23 del corriente.

Manifestó que él era un ciudadano que se honraba altamente en pertenecer a un partido que siempre había luchado por el bien del pueblo, y de la democracia argentina.

Al terminar fué muy aplaudido por parte del numeroso público que le escuchó.

Clausuró el acto el señor Jerónimo Grisolía, el que con la inteligencia y sinceridad que lo caracteriza, hizo una interesante conferencia referente a la acción reconstructiva en el orden político del país, por el primer presidente radical, el doctor Hipólito Yrigoyen.

Finalizó su interesante narración recomendando al pueblo de la capital que votara a los candidatos ungidos por la voluntad de la honorable convención del partido, pues ellos eran la fiel expresión de la voluntad partidaria en el actual momento.

Al finalifar fué largamente aplaudido.

Entre aclamaciones y aplausos terminó el acto, vivándose con gran entusiasmo a la U. C. R. y a su abanderado, el gran Hipólito Yrigoyen.

RIVADAVIA Y FONROUGE

Entusiasta asamblea cívica

En la esquina de estas calles, jurisdicción del subcomité de Liniers, se realizó por la tarde una conferencia de propaganda electoral con motivo de los comicios del 23 de marzo. A las 18 se congregó un público numeroso y entusiasta, ávido de escuchar la palabra de los oradores designados por el Comité de la Capital.

Abierto el acto por el señor presidente de subcomité de Liniers, hizo uso de la palabra el candidato a diputado nacional doctor Aníbal Mohando, el que con palabras sentidas y vibrantes expuso ante sus oyentes su futura acción en el Congreso de la Nación, si el electorado lo honraba con sus sufragios en los próximos comicios.

Clausuró el acto el señor José Galíndez Funes, el que en una brillante arenga, exaltó el ánimo de la concurrencia, dando la convicción del próximo triunfo radical contra todas las fuerzas políticas en la presente lucha.

Terminó el acto entre las aclamaciones de la muchedumbre a la Unión Cívica Radical, a sus candidatos y al abanderado doctor Hipólito Yrigoyen.

COMITE RADICAL CORRENTINO

El Comité Radical Correntino de la capital federal, entidad que ha conseguido agrupar a más de mil trescientos ciudadanos correntinos residentes en Buenos Aires, resolvió hacer pública su adhesión a las candidaturas oficiales de la Unión Cívica Radical, proclamadas por la convención del 11 del corriente mes.

Los fundamentos de tal resolución son los siguientes:

Primero: Que el Comité Radical Correntino se ha organizado para cooperar en la acción política y social de la Unión Cívica Radical de Corrientes y de la capital federal y para prestar su concurso electoral a las candidaturas del partido en ambos distritos electorales.

Segundo: Que la lista de candidatos a senador y diputados nacionales de la capital es la expresión legítima del verdadero radicalismo argentino y encarna los más puros ideales de la reparación nacional, tal como los enunciara el gran partido popular al organizarse.

Tercero: Que los ciudadanos ungidos por la H. Convención son una garantía indubitable en el sentido de que han de realizar en el Congreso una labor por entero soldaria con los ideales que alentaron, en el llano y en el gobierno de a República, la acción ejemplar del jefe espiritual de la Unión Cívica Radical, doctor Hipólito Yrigoyen; y que, esos ciudadanos son radicales sin mengua y sin tacha, intransigentes ante el "régimen" y leales en el cumplimiento de sus deberes partidarios.

Cuarto: Que bajo esos conceptos las candidaturas de la Unión Cívica Radical, en la hora presente, representan los viejos ideales de la causa histórica y llevarán al Parlamento las más nobles aspiraciones del pueblo radical de Buenos Aires.

Quinto: Por eso, todos los radicales correntinos tienen el sagrado deber de concurrir a los comicios del 23 de marzo y sufragar con fe y con valor por la lista de la Unión Cívica Radical.

Además, el Comité designó los siguientes ciudadanos para que presenten su concurso ante la comisión de propaganda del Comité de la Capital, en el local del partido, Tacuarí 16: mando Reyes y Guillermo Mallorca, quez, Gregorio González Vizcaíno, Luis Benítez Araujo, Julio de Llamas, Pedro Chamorro, J. Robustiano Abad, doctor Eduardo Araujo, José R. Laboratti, Juan B. Reboratti, Ernesto Savall, J. Balmes de Llamas, doctor Diego Barreyro, Marcelino Eudoro Villa, Antonio Arce Maidana, Primitivo Muiños, Juan Pablo Gómez, Antonio Percival, Luis Portalupi y Pedro Balbuena.

Los correligionarios doctor Eduardo Araujo, Guillermo Vázquez, Gregorio González Vizcaíno, Julio de Llamas, Marcelino E. Villar y J. Robustiano Abad, hablarán en las conferencias de propaganda de las parroquias.

CIRCUNSCRIPCION 3.ra

Ante una numerosa concurrencia tuvo lugar ayer la anunciada conferencia en esta circunscripción.

Brillantes disertaciones hicieron el candidato a diputado nacional, doctor Guillermo Fonrouge, el doctor Vailati y el doctor Silvio Bonardi que fueron muy aplaudidos.

Entre vivas y aplausos al doctor Yrigoyen y a la Unión Cívica Radical, terminó el acto.

Conferencias a realizarse hoy

Circunscripción 1a.—En Laguna y Merlo, a las 20 horas. Oradores: candidato doctor Guillermo R. Fonrouge, candidato doctor José Hiriart, candidato doctor Aníbal Mohando, doctor Mario Jurado.

Circunscripción 2a.—En Famatina y Montcagudo, a las 20.30 horas. Oradores: doctor Eduardo Giufra, doctor Arquímedes Soldano, señor Francisco Santos Mazza.

Circunscripción 4a.—Brandsen y Almirante Brown, a las 20.30 horas. Oradores: candidatos a diputados nacionales, doctores Aníbal Mohando y Pedro Podestá y doctor Jerónimo Grisolía.

—Montes de Oca y California, a las 20.30. Oradores: candidatos a diputados nacionales Juan Poggi y Pedro Bidegain y señores Arquímedes Soldano y Florentino Romero.

—Almirante Brown y Olavarría, a las 21. Oradores: Silvio Bonardi, Diego Luis Molinari y Víctor Juan Guillot.

Circunscripción 5a.—Rivadavia y San Pedrito, a las 21. Oradores: diputado nacional doctor Leopoldo Bard, candidatos a diputados nacionales Guillermo Fonrouge y Héctor Bergalli, doctor Silvio Bonardi y señor Ricardo V. Muscio.

Circunscripción 6a.—San Ignacio y Boedo, a las 21. Oradores: diputado nacional Pedro L. Anaut, candidato a diputado nacional doctor Pedro Podestá, doctor Mario Jurado y señor Carlos Fillipa.

Circunscripción 7a.—Bulnes y Guardia Vieja, a las 21. Oradores: diputado nacional doctor Leopoldo Bard, candidatos a diputados nacionales José Luis Alvarez y Guillermo Fonrouge y doctores Silvio Bonardi y Miguel del Rivero.

Circunscripción 8a.—San Juan y Boedo, a las 20.30. Oradores: candidatos a diputados nacionales Pedro Podestá, Pedro Bidegain, Diego Luis Molinari, Guillermo Sullivan y Héctor Bergalli.

Circunscripción 10a.—Alsina y Sarandí, a las 21. Oradores: diputado nacional doctor Leopoldo Bard, candidato a diputado nacional Víctor Juan Guillot y señores Pedro P. Fernández y Ambrosio A. Mantegazza.

Circunscripción 19a. — Las Heras y Puerredón, a las 21. Oradores: diputado nacional doctor Leopoldo Bard, candidato a diputado nacional doctor Guillermo Fonrouge, doctor Silvio Bonardi y señor Pedro P. Sanguinetti.

Circunscripción 20a. — Charcas y San Martín, a las 21. Oradores: diputado nacional doctor Leopoldo Bard, candidato a diputado nacional doctor Guillermo Fonrouge y doctores Silvio Bonardi y Mario Jurado.

Conferencias a realizarse

MAÑANA

En Rivadavia y Rodríguez Peña, a las 21 horas. Oradores: candidatos a diputados, señores Héctor Bergalli y señores Dr. Silvio E. Bonardi y Luis Rascosky.

Circunscripción 1.a—En Avellaneda y Orán, a las 21 horas. Oradores: candidato Juan Víctor Guillot, doctor Juan José Frugoni, doctor Eduardo Giuffra, señor Ricardo V. Muscio.

En Lacarra y Rivadavia, a las 21 horas. Oradores: candidato doctor Guillermo R. Fonrouge, señor Pedro A. Ballestero, doctor Jerónimo Grisolía señor Carlos Merlini, señor González Videla.

En Rioja y Rondeau, a las 20.30 horas. Oradores: señor José L. Alvarez, doctor Diego Luis Molinari, doctor Leopoldo Bard y doctor Silvio Bonardi.

Circunscripción 3.a — En Progreso y Sáenz Peña, a las 21 horas. Oradores: diputado nacional doctor Leopoldo Bard, candidato a diputado nacional doctor Guillermo Fonrouge y doctores Silvio Bonardi y Mario Jurado.

Circunscripción 12.a — En Bernardo de Irigoyen y Cochabamba, a las 21 y 15 horas. Oradores: doctor Jerónimo Grisolía, señor Eduardo Eiriz Maglione, diputado nacional doctor Leopoldo Bard, candidato a diputados nacionales, doctores Diego Luis Molinari, Víctor Juan Guillot, Guillermo Fonrouge, señor José Luis Alvarez.

Circunscripción 14.a — En Rivadavia y Rodríguez Peña, a las 21. Oradores: candidato a diputado, señor Héctor Bergalli y señores doctor Silvio E. Bonardi y Luis Rascosky.

Circunscripción 16.a — En Cabil-

Con toda normalidad se realizaron ayer las elecciones complementarias en el interior

Diversas informaciones

BUENOS AIRES

LA PLATA, marzo 17 — Conforme a lo anunciado, ayer se realizaron las elecciones complementarias de diputados nacionales en todos los comicios que no funcionaron el domingo 2 de marzo y en aquellos cuyas urnas fueron anuladas por la Junta Electoral.

Según los informes oficiales recibidos en el Ministerio de Gobierno y en la Jefatura de Policía, las elecciones se efectuaron normalmente y con suma tranquilidad.

Damos a continuación la nómina de las mesas constituídas en los distintos partidos y el número de votantes en cada una:

Mesa 9 de la sección 1a. de La Plata, votaron entre radicales, conservadores y socialistas 66 ciudadanos; Tres Arroyos 7, Patagones 11, Chivilcoy 40, Bahía Blanca 88, Bolívar 28, Tandil 40, 9 de Julio 7, A. Alsina 331, Villarino 36, Pringles 15, Alberti 89, Castelli 19, General Viamonte 32, Juárez 27, Lincoln 54, Salto 52, S. A. de Giles 113, Avellaneda 38, Laprida 42, 25 de Mayo 32, Pergamino 32, General Guido se constituyó la mesa 6.

En Luján, el acto eleccionario se verificó normalmente, habiendo sufragado 2.144 ciudadanos.

En Carmen de Patagones sufragaron 11 electores de los 136 inscriptos en la mesa 9 de la localidad.

En la mesa 28 de Punta Alta (Bahía Blanca), concurrieron al sufragio 87 electores.

ENTRE RIOS

PARANA, marzo 17 — Se realizaron ayer las elecciones complementarias en las mesas: 1a. del colegio 22 de Paraná-Campaña; 7a. y 15a. del colegio 70 de Gualeguay; 3a. del colegio 88, de Rosario Tala y 4a. colegio 13 de Gualeguaychú.

Esos comicios se desarrollaron normalmente con las designaciones de los presidentes y suplentes de la Junta Electoral en forma que aseguraron por anticipado la constitución de las mesas.

Los comicios más cercanos a esta capital fueron los de estación María Grande, habiendo salido para dicho punto delegaciones de ambos partidos.

La urna y documentación fueron entregadas ayer mismo a la Junta Electoral, habiéndose tomado las disposiciones necesarias para que las otras cuatro lleguen en el tren de hoy.

EL ESCRUTINIO

PARANA, marzo 17 — Hoy a la hora 9 se reunió en el local de la Legislatura la junta electoral de la Nación, para iniciar de inmediato el escrutinio de las elecciones del 2 de marzo.

Dcha operación ha empezado por Paraná-Ciudad.

UNION CIVICA RADICAL

Elecciones del 23 de Marzo de 1924

Candidato a Senador Nacional

PABLO TORELLO

ELECTORES:

Martín Gandulfo
Dante R. Belondi
Andrés Gentilini
Lázaro D. Podestá
Pedro Etchegaray
Vicente Scarlato
Vicente Tito
Arturo C. Ponce
Juan A. Pellerano
Faraón Delfino
Modesto Barcia
José Bidegain
Angel Robbiani
B. A. Vaccarezza
José Donzelli
Alvaro B. Alvarez
Alfredo Monteverde
Juan B. Arzeno
Félix I. Rolando
Martín Tejerina
Gisberto Bruno
Jesús D. Zibecchi
Alberto Bonhour
Juan Gulialmette
Daniel Talens
Conrado Miguens
Pascual Miauro
José A. Basso
Guillermo Spósito
Pablo Cavadini
Nicolás Selén
Miguel De Angelis
José R. Aquilano
Martín Román
Pedro Cagnoni
Antonio Impávido
Jerónimo J. Grisolía
Enrique Colombo
Juan D. Brignardello
Manuel Otero
Guido G. Vanzina
Virgilio Ferro
José Ramón Scunio
Juan Descalzo
José Luis Bernasconi
Arquímides A. E. Soldano

CANDIDATOS A DIPUTADOS NACIONALES:

Juan C. Hiriart
Juan F. Poggi
Guillermo Fonrouge
Víctor Juan Guillot
Héctor Bergalli
Domingo Guzzo
Pedro Podestá
Tomás Zurueta
Diego Luis Molinari
Aníbal E. Mohando
José Luis Alvarez
Pedro Bidegain
Guillermo Sullivan

do y García del Río, a las 21 horas. Oradores: candidatos a diputados nacionales, doctores Aníbal Mohando, Domingo Guzzo y Guillermo Sullivan.

Circunscripción 16.a — En Monroe 4940, local del subcomité Leandro N. Alem, a las 21 horas. Oradores: candidatos a diputados nacionales, doctor Guillermo R. Fonrouge, señor Pedro Bidegain, señor Pedro A. Ballesteros.

MIERCOLES 19

Circunscripción 10.a — En Méjico y Matheu, a las 21. Oradores: doctor Silvio Bonardi, candidatos a diputados Diego Luis Molinari, Guillermo Sullivan y Héctor Bergalli.

Circunscripción 14.a — Viamonte y Suipacha, a las 21. Oradores: candidatos a diputados nacionales Diego Luis Molinari y Juan C. Hiriart, doctor Jerónimo Grisolía y señor Carlos Lucero.

Circunscripción 12 — Perú y San Juan hablarán los candidatos, señor José Luis Alvarez, Guillermo Sullivan y Silvio Bonardi.

Manifestación: Perú, Cochabamba, Bdo. de Irigoyen, Independencia y Tacuarí hasta el local del comité Tacuarí 1089 donde hablará el señor Pedro A. Ballesteros.

Circunscripción 19 — Ha resuelto realizar conferencia de propaganda; en los lugares que a continuación se menciona.

Marzo 17, a las 21 horas en las calles Las Heras y Pueyrredón, en la que harán uso de la palabra los doctores Silvio Bonardi, diputado nacional Leopoldo Bard; candidato a diputado doctor Guillermo Fonrouge y señor Pedro Ballesteros.

Marzo 19, a las 21 horas en las calles Coronel Díaz y Soler, en las que harán uso de la palabra, doctor Mario Jurado, candidatos a diputados Héctor Bergalli y Víctor J. Guillot, doctor Diego L. Molinari y señor Guillermo Sullivan, terminado el acto se realizará una manifestación, que recorrerá las calles Sadi Carnot hasta Cabrera, por ésta frente al número 3420, en ese local se inaugurará la biblioteca Hipólito Yrigoyen.

Marzo 21, a las 21 horas en las calles Azcuénaga y Juncal, local del comité en la que harán uso de la palabra los doctores Jacinto Calvo, José H. Albarracín, Pedro P. Fernández, Armando Melgar y Eduardo Araujo.

CIRCUNSCRIPCION 3a.

Ayer realizó una conferencia en Defensa y Brasil

El anuncio de que haría uso de la palabra el candidato a diputado nacional, doctor Guillermo Fonrouge, representante del radicalismo de la circunscripción 3a., congregó ayer por la tarde una considerable concurrencia en la intersección de las calles Defensa y Brasil, frente principal del Parque Lezama. Asimismo el nombre del doctor Diego L. Molinari, que figuraba entre los oradores contribuyó a aumentar aún el interés del electorado de la citada circunscripción, donde, dicho sea de paso, se ha desarrollado una actividad electoral digna de aplauso por la serie de conferencias que llevan realizadas y que aún realizarán y por el celo que ha desplegado la mesa directiva del comité, a fin de asegurar en esa parte populosa de la capital el mayor éxito en la lucha del próximo domingo.

Por la gran cantidad de ciudadanos que ayer escuchó al señor Fonrouge, pues podía calcularse en unos mil, cabe afirmar que el radicalismo de la sección 3a. está en pie.

El doctor Fonrouge se refirió a los propósitos que animarán tanto a él como a sus compañeros de lista, si esta obtiene como no puede dudarse, la mayoría de los sufragios.

Haremos — dijo — que la obra realizada por el gobierno del doctor Yrigoyen, sus grandes iniciativas económicas y sociales, sean siempre una realidad para bien del pueblo en general, y, especialmente, de los que contribuyen con su trabajo honrado al desenvolvimiento normal del país. Citó las leyes de jubilaciones, los mejoramientos alcanzados por los trabajadores durante la gestión gubernativa del doctor Yrigoyen, cuya preocupación fué siempre amparar las justas revindicaciones proletarias. Refiriéndose a los socialistas, dijo que en toda oportunidad se habían opuesto a las iniciativas prestigiadas por los radicales y que sólo las juzgaban factibles cuando eran prohijadas por sus parlamentarios. Se habían opuesto al cierre de la Caja de Conversión, calificando de descabellada la medida adoptada por el presidente Yrigoyen, pero los hechos hablaban ahora con sobrada elocuencia en favor de ese acto de previsión que salvó a la moneda argentina. La cuestión de los armamentos de que los socialistas hacían propaganda en contra del radicalismo, sirvió al doctor Fonrouge para recordar la actitud belicosa de los socialistas en la última guerra mundial, citando la conducta que entonces siguiera el doctor Yrigoyen que imprimió el carácter de una neutralidad altiva a la política internacional argentina.

Recordó el espectáculo ofrecido al pueblo por el doctor Jiménez, hijo de un millonario, capitaneando una multitud de hambrientos por las calles de la capital, para demostrar un estado de miseria que sólo existía en la imaginación aguzada por el afán del reclamo electoral.

Dijo que los opositores afirmaban que la lista radical de candidatos estaba constituída por hombres que no sabían firmar, sin duda porque no llevaban, como los socialistas, el antecedente de ser representantes vitalicios del pueblo.

Se extendió en otras consideraciones de política social y económica y terminó su elocuente discurso en medio de una frenética ovación.

Ocupó luego la tribuna el señor Fernando R. Tallon, quien citó el caso de la Rusia maximalista para demostrar la contradicción flagrante en que incurre la propaganda socialista en contra del ejército, pues todos sabían que los maximalistas mantenían un ejército llamado rojo para defender el nuevo régimen contra los avances del capitalismo, según decían lo cual daba razón a la necesidad de mantener armamentos de acuerdo con la extensión de la República Argentina, para defender sus principios de libertad, su constitución y los cuantiosos intereses que encierra, en la eventualidad de un ataque exterior.

Ya verían los laboristas británicos — dijo — si éstos tienen afinidad con los socialistas, según lo admiten en su propaganda los llamados internacionales, a donde iría a parar su gobierno si intentan convertir en instrumentos de trabajo las grandes naves de guerra de la señora de los mares.

Si los socialistas pregonan que vivimos del presupuesto, — dijo luego — yo contesto que no negaré que haya radicales que cobran dinero del Estado, pero llámense barrenderos, peones de aduana o empleados de oficina, todos dan el sudor de su frente y sus aptitudes para llevar pan a sus hijos y contribuir al desenvolvimiento de la Nación, en tanto que los socialistas tendían a "petrificarse" en las bancas legislativas cobrando pingües dietas sin ningún beneficio para el país, antes bien, para atacar sus instituciones y pagar propagandas ofensivas para la nacionalidad.

Elogió la gestión ministerial que, como ministro de la Nación, realizara el doctor Torello, el candidato que con esos antecedentes colocaba a la consideración del electorado frente al candidato doctor Justo, y terminó su exposición diciendo que la propaganda individual tenía una eficacia positiva para convencer a los que vacilan en la emisión del voto. A los extranjeros que votaban había que recordarles la historia llena de enseñanzas cívicas del radicalismo, pues los radicales ya la conocían y la sentían para extenderse en ella.

El señor Tallon fué calurosamente aplaudido y al disolverse la multitud se dieron vítores al doctor Yrigoyen y a la Unión Cívica Radical.

CONFERENCIA DEL DIA 19

Sección 3a. Santa Lucía. — Subcomité "Mariano Moreno"

Conferencia en Vieytes y Iriarte, a las 20 y 30 horas.

Oradores: Presidente del subcomité "Mariano Moreno", Antonio Francia; diputado nacional Leopoldo Bard; candidato a diputado nacional, doctor Guillermo Fonrouge y doctor Diego Luis Molinari; ingeniero Ramón Rodríguez de Vicente; señor Silvio Bonardi; señor Gerónimo Grisolía.

CONFERENCIA DEL DIA 20

Sección 3a. Santa Lucía. Circuito 16

Conferencia en Ituzaingó y Tacuarí a las 20 y 30 horas.

Oradores: Diputado nacional, Leopoldo Bard; candidato a diputado nacional, doctores Guillermo Fonrouge y Guillermo Sullivan; ingeniero Román Rodríguez de Vicente; señor Pedro Ballestero.

CIRCUNSCRIPCION 6.a

Exito de las conferencias realizadas ayer. — Treinta y Tres y San Juan y Plaza Primera Junta.

Prosiguieron realizándose ayer las conferencias de propaganda de la sección 6.a esta vez en la intervención de las calles Treinta y Tres y San Juan y Plaza Primera Junta, en ambas asambleas rodearon la tribuna numeroso público que tributó prolongados aplausos y vivas al ex presidente de la Nación, doctor Hipólito Yrigoyen, a la Unión Cívica Radical y a los candidatos y oradores que ocuparon la tribuna, en las calles Treinta y Tres y San Juan, los señores: diputado nacional doctor Leopoldo Bard, candidato a diputado nacional, doctor Guillermo Fonrouge, señores Cristóbal Róldán y Francisco Saa y en la plaza Primera Junta los señores J. Sánchez y el D. T. Liceaga.

CIRCUNSCRIPCION 7a.

Las grandes asambleas de anoche.— Inauguración del subcomité Hipólito Yrigoyen, Caballito Norte

Tuvo lugar la conferencia anunciada anoche en la esquina de Rivadavia y Rojas, precedida por la inauguración del subcomité Hipólito Yrigoyen de Caballito Norte, cuyo amplio local, Rojas 48, se encontraba atestado de una numerosa concurrencia.

Abrió el acto el señor Alberto Alcántara, presidente del subcomité Hipólito Yrigoyen, presentando al orador el joven Del Rivero, que en un enérgico discurso fustigó la obra de los socialistas sobre la campaña contra la jubilación; trajo a correlación la gran obra iniciada por el ex presidente doctor Yrigoyen y ex ministro Torello, candidato a senador en estas elecciones, en aquellas grandes huelgas ferroviarias en que el doctor Yrigoyen fustigó la situación angustiosa que cruzaba el personal todo ferroviario, padeciendo hambre ante el ínfimo salario de las empresas ferroviarias que en pingües ganancias en libras esterlinas, hacían sus remesas a Londres. Recordó las mejoras obreras impuestas por el ministro Torello a las empresas, la jubilación ferraviaria, pensiones a la invalidez y muertos en servicio. Con grandes aplausos eran recibidas las conclusiones a que arribaba tan excelente orador.

Le siguió en el uso de la palabra el diputado nacional doctor Andrés Ferreyra (hijo), que en un vibrante discurso donde abarcó en grandes elogios del eminente tribuno doctor Hipólito Yrigoyen por su actitud resuelta de argentino, ante la gran masacre europea, la serenidad con que condujo a la República de no llevarla a la guerra. Mientras que en Europa se cruzaba una campaña de exterminio en la humanidad, el doctor Hipólito Yrigoyen mantenía a la República silenciosamente en una era de paz y progreso.

Entre grandes aplausos y vítores al jefe del radicalismo, a la Unión Cívica Radical y al diputado Andrés Ferreyra, se mantuvo todo el acto y la brillante conferencia realizada por este orador.

Numerosas familias presenciaban este acto de los balcones vecinos que aplaudían entre los grandes vítores de la concurrencia.

Subió a la tribuna el presidente del subcomité señor Alberto Alcántara, e invitó a todos los presentes a continuar esta obra de la Unión Cívica Radical y del hombre que hace más de 34 años que sin fatiga alguna, rige los destinos del partido Radical, como también los de la República y de todos sus conciudadanos, tanto en la vida del hogar como en los más crueles desgarramientos de la humanidad, sufridos en la masacre europea, invitando a todos los presentes a trabajar, dando por terminado el acto.

En Rivadavia y Medrano

Tuvo lugar a la hora anunciada la conferencia patrocinada por el comité de la circunscripción 7a. Hizo uso de la palabra el escribano Héctor Bergalli, candidato a diputado, en un conceptuoso discurso se ocupó de la obra magnánima del doctor Hipólito Yrigoyen, hombre que puso todo su pensamiento en la obra del pueblo y para el pueblo.

Dijo que el doctor Yrigoyen en el sentir de la vida y en el contacto continuó con sus correligionarios, se sintió grande como lo supo concebir el pensamiento del ilustre ciudadano que entregó su obra silenciosa al pueblo de la República.

Al terminar el acto, el candidato Héctor Bergalli, fué felicitado y vitoreado, terminando la asamblea después de hacer uso de la palabra los señores Ricardo V. Muscio y José Lefioco y candidato Juan B. Hiriart.

CIRCUNSCRIPCION 8a.

La asamblea de San Juan y Saavedra. Gran entusiasmo cívico.

Este acto fué abierto por el señor Juan J. Bonifacio que destacó la labor de los representantes radicales en la Cámara de Diputados, los proyectos relativos del trabajo y la ley de jubilaciones de empleados y obreros.

Siguió en el uso de la palabra el candidato a diputado nacional doctor Juan Poggi, señalando la marcha del radicalismo a través de una serie de obstáculos en la época del "régimen", que sin pactos había llevado el doctor Hipólito Yrigoyen al triunfo en la campaña electoral del año 1916. Al terminar su elocuente discurso fué calurosamente ovacionado por la concurrencia.

A continuación, ocupó la tribuna el candidato a diputado José Luis Alvarez, quien en brillante arenga, señaló cuál era el verdadero concepto del radicalismo. Mereció el orador al terminar su discurso, una calurosa ovación.

Finalizó el acto el doctor Mario Jurado, que en forma elocuente destacó la obra del radicalismo y la necesidad de agruparse al pie de la bandera que flameara en la Casa Rosada desde el año 1916 al año 1922.

El doctor Mario Jurado fué muy aplaudido en sus palabras.

La concurrencia se retiró vitoreando a los candidatos por la Unión Cívica Radical y al doctor Hipólito Yrigoyen.

CIRCUNSCRIPCION 18a.

Hermosa asamblea cívica realizada en la intersección de las calles Canning y Rivera.

Con un numeroso público que no bajaba de 500 personas se dió comienzo al acto, subiendo a la tribuna el conocido correligionario don Ricardo Muscio, quien con palabra fácil significó al electorado la importancia de la justa electoral que se aproxima, en la cual dijo, el radicalismo jugábase una vez más, único e intransigente, sin que le amilanen las amenazas y las debilidades de los ajenos o de los propios, porque sabe que la U. C. Radical es la democracia triunfadora de 1916.

Analizó Muscio algunas leyes de carácter social y terminó encareciendo al electorado la serenidad y altura que en la actualidad necesitaba para depositar su voto con el criterio que le caracteriza debido precisamente a la escuela del radicalismo.

Entre los aplausos de la muchedumbre que acogió con su beneplácito las últimas palabras de Muscio, hizo uso de la palabra el correligionario Pedro A. Ballesteros, quien con la virilidad que le caracteriza pronunció una arenga vibrante que los oyentes recogieron con marcadas pruebas de aprobación. Habló Ballesteros de la significación del radicalismo frente a las fuerzas conservadoras y socialistas, puntualizó hechos, circunstancias y épocas, refiriéndolas en relación a la magnífica gesta del gobierno radical, a los ideales de don Leandro N. Alem y a las sabias y modernas orientaciones del doctor Hipólito Yrigoyen.

Terminó Ballesteros refiriéndose a la lista que presentaba el partido y dijo que sus candidatos eran una prueba de solidaridad en el parlamento con la grande obra iniciada por Yrigoyen desde el gobierno y en la que existían representadas todas las fuerzas vivas de la democracia argentina, desde la obra del músculo a la intelectual y desde las viejas falanges hasta los representantes netos de la juventud sana y trabajadora, como lo era el candidato que lo iba a seguir en el uso de la palabra, el doctor Guillermo R. Fonrouge.

Las últimas palabras del orador fueron acogidas por las aclamaciones de la muchedumbre y entre ellas subió a la tribuna el candidato a diputado nacional doctor Guillermo R. Fonrouge, quien comenzó de lleno a analizar y calificar la obra parlamentaria socialista, de la cual dijo que era una falacia rotunda, una mistificación que el electorado no debía ya tolerar desde el momento que se creía a nuestro pueblo con un criterio capaz para discernir sobre los altos conceptos de justicia moral y derecho a la vida que inspirara la gestión del gobierno radical por nuestro partido y personalmente por el doctor Hipólito Yrigoyen.

Demostró Fonrouge la política de los contrasentidos que hicieran los socialistas en distintas ocasiones y aseguró que esa política seguida por ellos en lo que se refiere a la organización y vida de los gremios, la apertura de la Caja de Conversión, su actitud ante el proyecto de impuesto a la renta, etc., era precisamente el índice que marcaba todas sus desorbitaciones, que en día no lejano coronaron impúdicamente con el cambio de frente en materia de política internacional: hecho éste demasiado conocido para que fuera menester explicarlo, dejábalo para que lo recordara el pueblo, atara cabos y procediera en consecuencias, de acuerdo con los altos y generosos desvelos de la U. C. Radical y de la obra que sus candidatos le ofrecían realizar como corolario soberbio a la gesta democrática de Yrigoyen.

Entre las aclamaciones de la multitud, que llena de entusiasmo aclamaba a la U. C. Radical, a sus candidatos y al doctor Hipólito Yrigoyen, fué anunciando el apoderado general del partido, doctor Jerónimo J. Grisolía, quien en una síntesis conceptuosa se detuvo a discurrir sobre lo que se conceptuaba por "analfabetismo radical".

Dijo el doctor Grisolía que a los conservadores y socialistas les pasa lo que a aquellas pobres gentes de la Edad Media, en la cual, individuo que leía un libro sobre la vida y milagros de los Santos, se creía poseído de divinidad. Hay, dijo, ciertas lecturas que intoxican y ello lo demuestran a diario los pretendidos obreros socialistas.

Respecto a los conservadores, ocurre algo anormal; creen al pueblo analfabeto, porque ellos nunca leyeron nuestras leyes en su espíritu más noble y generoso, sino en la definición mezquina que les convenía.

Así, continuó, ocurría con la Constitución Nacional; ellos quizás la leyeron, pero la leyeron mal: creían en su "pueblo analfabeto", todas sus instituciones eran letra muerta para ellos y así traficaron hasta con la soberanía de la Nación.

Dijo el doctor Grisolía que para bien de la democracia y como su mentora la U. C. Radical se alzó sobre la larga noche del "régimen" e hizo la enseñanza verdadera, devolvió al pueblo el dominio de sí mismo y le enseñó que la carta orgánica nacional le amparaba en todos sus derechos conculcados, para afianzar la justicia, promover el bienestar general y asegurar los beneficios de la libertad para todos los hombres del mundo que quisieran habitar este retazo de suelo americano.

Terminó el orador significando que la U. C. Radical había fundado tres mil escuelas para combatir el analfabeismo como una solución ineludible contra las mentiras de los de ayer y de los socialistas y que en esta forma era hermoso señalar la frase pronunciada en el Congreso de Chile por nuestro delegado: "por cada soldado tenemos un maestro"; esa frase, dijo Grisolía, es el resultado de la grande obra del radicalismo y de su jefe el ex presidente de la República doctor Hipólito Yrigoyen, para cuya política pedíamos y estábamos seguros el pueblo daría el triunfo rotundo e indiscutible en los próximos comicios.

Entre los vítores a la U. C. Radical, a Yrigoyen y a los candidatos terminó el acto, dejando en los ánimos la convicción de la próxima victoria.

NOTAS POLICIALES

VIOLENTA COLISION DE AUTOMOVILES EN LA AVENIDA ALVEAR

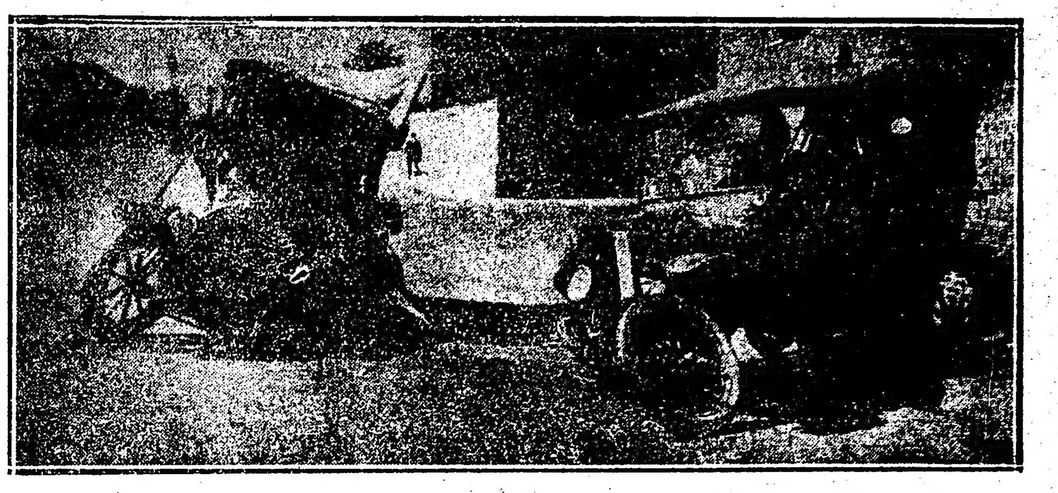

Estado en que quedaron los autos 7707 y 3369, después del violento choque

Ayer por la tarde, y minutos después de disputarse las carreras de caballos de Palermo, regresaban de aquél lugar el automóvil de alquiler número 7707 que conducido por el chauffeur Domingo Docampo; viajando en su interior varios pasajeros.

El vehículo circulaba por la Avenida Alvear a regular velocidad, cuando al llegar al cruce de la calle citada con la de Lafinur desembocó a la primera, el auto de chapa 3369 que conducía José Sánchez.

Ambos conductores, no obstante sus esfuerzos no pudieron evitar la colisión, que se produjo con gran estrépido de vidrios rotos.

Al acudir varios agentes de la comisaría 23a. retiraron del interior del auto 7707 al señor Ricardo Silva que a consecuencia del choque recibió una herida en el rostro, sin pérdida de tiempo se envió al herido al hospital Fernández, donde se procedió a la curación.

Los automóviles sufrieron desperfectos de consideración, los que aún no fueron valuados por sus respectivos propietarios.

Hasta el completo esclarecimiento del hecho los conductores estarán detenidos.

Accidente por imprudencia

Esta mañana a las 7 y 20 en circunstancias que Justo Benito, frente al número 1348 de la calle Defensa pretendía treparse a un tranvía de la línea 11, debido a que perdiera pie cayó al pavimento.

Una de las ruedas del coche acoplado le apretaron el pie izquierdo produciéndole lesiones de carácter grave.

Para su asistencia fué llevado al hospital Rawson con intervención de la comisaría 14a., que comprobó el accidente.

Un hombre fué agredido por varios menores

Alesi Selmen, de nacionalidad turca, soltero, de 30 años de edad, que se domicilia en la casa señalada con el número 1142 de la calle Godoy Cruz, mientras se retiraba a su casa, fué agredido, sin causas justificadas por varios menores, que en seguida se dieron a la fuga.

Selmen transitaba por un baldío existente en la misma cuadra que su domicilio, cuando recibió un fuerte ladrillazo que le produjo una lesión en la pierna derecha.

Acto seguido, sin darle tiempo a tomar una actitud defensiva, diez o doce muchachos le salieron salieron al encuentro y uno de ellos, con una cortaplumas le cortó el pantalón a la altura de la cintura.

Selmen, al denunciar el hecho en la comisaría 29a., dijo que no sabe a que obedece la agresión.

Atentados contra la propiedad

El doctor Roberto C. Solveyra, se presentó ayer a las 21 a la comisaría 17a., manifestando que de su consultorio Charcas 1587, autores ignorados le sustrajeron efectos por valor de 500 pesos.

—De la casa Garay 2745, sujetos que se procura individualizar robaron a Raúl Pille ropas y efectos que estimó en 500 pesos.

Se dió intervención al juez, doctor Artemio Moreno.

—Hoy a las 3 y 40 denunciaron en la comisaría 10a., Cándido Luzuriaga y Federico Buje, que de la casa Yapeyú 96 autores ignorados les sustrajeron ropas, alhajas y efectos que no avaluaron.

Interviene el juez, doctor Malbrán.

Niña de 7 años "olvidada" por sus padres en un tranvía

En un tranvía de la línea 2, del Anglo Argentino, viajaba ayer en dirección al centro, la familia de Fernández Cusco. Al llegar a la de Picheuta, la familia descendió del vehículo, quedando en él, olvidada, una niña de 7 años de edad, de nombre Carmen.

Cuando sus padres dióronse cuenta de la menor, ya era tarde: el tranvía había desaparecido, llevando a la niña.

Con la rapidez que el caso exigía, fuéronse a la comisaría 12a., donde formularon la denuncia correspondiente.

Reyertas y lesiones

Se encuentra detenido en la comisaría 8a. José Gaglimo, acusado por José Loiacono de haberle descerrajado dos tiros de revólver a raíz de una discusión que sostuvieron por cuestiones del momento.

El hecho se produjo anoche a las 22 y 10 en la calle Alberti frente al número 335.

El detenido ha sido puesto a disposición del señor juez de instrucción doctor Artemio Moreno.

—Después de un cambio de palabras, ayer a las 22 y 15 en la esquina de Bartolomé Mitre y Paraná un sujeto desconocido hirió de en el rostro a José Soto. Este, por intermedio de la comisaría 5a., que procura la detención del acusado, fué curado en la Asistencia Pública.

Falleció la víctima de un accidente

SE TRATA DE UN ANCIANO QUE FUE ARROLLADO POR UN AUTOMOVIL

En el hospital dejó de existir esta mañana Carlos Fischer, suizo, de 70 años de edad, con 38 de residencia, viudo, rentistas, domiciliado en Ensenada, provincia de Buenos Aires, quien se hallaba en asistencia desde el día once del actual.

El día indicado a las 13 y 50 en circunstancias que Fischer transitaba por la calle Florida al enfrentar el número 181, fué embestido por el auto de alquiler número 3189 que dirigía el chauffeur Manuel Anton.

La víctima sufrió lesiones internas de tal gravedad que lo privaron del conocimiento.

El conductor que se encuentra detenido en la comisaría 1a., ha sido puesto a disposición del señor juez de instrucción en turno.

Por cuestiones privadas

UN HOMBRE HIZO DISPAROS DE REVOLVER CONTRA SU ESPOSA

Hoy a la 1. Da. Eugenia Fernández se presentó en la comisaría 6a. manifestando que a las 23 y 45 en el interior de la pieza que ocupa en la casa Venezuela 1450, su esposo Adolfo Pérez a raíz de una incidencia por cuestiones privadas le descerrajó dos tiros de revólver sin lograr herirla.

Cuando un agente de la comisaría 6a., se constituyó en la finca citada, Pérez se dió a la fuga pero detenido a las dos cuadras y llevado a la seccional donde se encuentra alojado a disposición del juez doctor Artemio Moreno.

El revólver utilizado fué secuestrado.

El acusado es argentino, de 39 años de edad, rematador.

Entre estibadores

UNO DE ESTOS, FUE HERIDO DE UN TAJO EN EL ROSTRO

Esta mañana, a bordo del vapor inglés "Dryden", que se encuentra amarrado en el dique 2, se trataron en riña, los estibadores Antonio Gallán, argentino, de 27 años de edad y Basilio Salame, éste último prófugo y el primero herido en el rostro.

Entre ambos suscitóse una acalorada discusión por razones de trabajo, culminando esta sacando Salame un cuchillo con el cual le infirió a Gallán un profundo tajo en la cara, dándose a la fuga inmediatamente.

Requerida una ambulancia Gallán fué llevado e internado en el hospital Argerich. Se instruye el sumario de rigor.

Consecuencias de una brusca maniobra

UNA JOVEN CAYO DE UN CARRUAJE

Hoy a las 0.30 se tuvo conocimiento en la comisaría 5a., que a las 23 y 25 a consecuencia de una brusca maniobra en la calle Uruguay frente al número 340, la joven Sara Acosta, argentina, de 17 años cayó del carrueja de alquiler en que viajaba, sufriendo al chocar contra el pavimento lesiones en la cabeza que le fueron curadas en la Asistencia Pública.

La comisaría 5a. instruye el sumario de estilo.

Principio de incendio

PERDIDAS POR VALOR DE 2.000 PESOS

En las últimas horas de la tarde anterior, debido a un corto circuito se produjo un principio de incendio en una de las vidrieras del Trust Joyero Relojero, Corriente y Carlos Pellegrini.

El fuego destruyó parte de la estantería y causó daños en varias alhajas.

El fuego fué extinguido por una persona que se hallaba en el comercio, siendo innecesarios los servicios de los bomberos del Cuartel Central que concurrieron al mando del mayor Villambrosa.

El señor Gabriel Nogues que en representación de la firma damnificada concurrió a la comisaría 3a., avaluó los perjuicios en 2.000 pesos.

Los peligros de la calle

En la esquina de las calles General José G. Artigas y Monte Dinero, Horacio Cramer fué arrollado por un automóvil de alquiler número 7336 que dirigía Armando Alonso.

La víctima sufrió la fractura del brazo derecho y fué llevada para su asistencia al hospital Teodoro Alvarez.

El conductor se encuentra detenido en la comisaría 41a.

—Al descender de un tranvía de la empresa Anglo Argentina en la esquina de El Cano y Conde, Juan Palla fué embestido por un automóvil cuyo conductor fugó.

El nombrado resultó con lesiones leves en la cabeza que le fueron curadas en una farmacia.

La policía de la sección 37a. procura la detención del prófugo.

CUESTIONES SANITARIAS

La salud y el pueblo

A punto de iniciarse la campaña de conscripción organizada por la Cruz Roja Argentina, hemos abordado, prosiguiendo nuestra propaganda cooperadora a una alta autoridad científica del país, para pedirle sus vistas.

—No se me ocultan — nos dijo el ilustre higienista — las dificultades que habrá de afrontar la benemérita institución de que es jefe supremo, y dignísimo jefe, por cierto, el doctor Llambías. Pero añadiré en seguida que tengo fe en el éxito porque nos hallamos en presencia de un movimiento universal, que dentro de fronteras, aparece prestigiado por el sentimiento patriótico, en la acepción moderna del vocablo. La Cruz Roja agita las mismas ideas simultáneamente en todos los países de ambos hemisferios, difundiendo más que preceptos de higiene, intensa preocupación por la salud, y no desde la tribuna o el papel impreso, sino, en la acción directa, ejemplarizadora.

—Ha de ser cuestión entonces de sobreponerse a los escollos del camino y triunfar. Voluntad tesonera no falta en los dirigentes de la Cruz Roja Argentina, cuyo nervio es, precisamente, la fe.

—Eso pienso. Los resultados dependerían a mi juicio del método que se emplee. Ha de andarse con criterio práctico. De viejo sabemos que no bastan buenas intenciones. Para la enseñanza de la higiene entre adultos requiérese también la adopción de alguna pedagogía especial. El Instituto Pasteur de Argel para influir en el espíritu de los musulmanes encomendó al doctor Parrot la misión de escribir el "Libro de la Salud", sin sujeción a las reglas de los manuales al uso, mas sí como un comentario médico de determinados versículos del Corán. Alcha ha dicho: "Si yo viera la noche del destino sólo pediría a Alah su misericordia y la salud". Y así por el estilo, a cada transcripción del evangelio islamita un comento terapéutico discretísimo y sobre todo, sugestivo y convincente. En Estados Unidos se ha recurrido a distinto sistema acorde con el genio de la raza. "La salud puede comprarse dentro de ciertos límites naturales". La expresión, un tanto cartaginesa, impresiona en lo hondo, a los norteamericanos, de profundo sentido utilitarista, que no amengua en ellos, según es notorio, sus idealismos.

¿Cuál será el método a emplearse en la Argentina? Aguardemos la experimentación confiados en la virtud del hallazgo. La varita mágica es siempre esa que provoca el entusiasmo.

—¿No le parece a usted, doctor, que la Cruz Roja puede prescindir en cierto modo de la masa de analfabetos, bastándole para llegar hasta las últimas filas del pueblo, el concurso de las minorías instruídas?

—Sin duda. El núcleo es lo esencial, por gravitación. Se me figura que la Cruz Roja Argentina dirigirá sus pasos, por un lado, a los círculos intelectuales, para enrolar elementos propulsores, en toda la República, y por otro lado a la juventud, de suyo vibrante y dispuesta a arrimar el hombro a las empresas desinteresadas. Bastará para ello demostrar que el fracaso de la campaña sanitaria redundaría en perjuicio del país, que quedaría inferiorizado en relación a las demás naciones adelantadas del mundo. Lo que no sería cargar demasiado las tintas, porque como decía, la preocupación por la salud se está abriendo paso aun en colectividades asiáticas resistentes a la penetración del espíritu científico. Ninguna guerra ha hecho los estragos de la tuberculosis y en suma, de las enfermedades evitables. Este rótulo a la cabeza de las estadísticas de mortalidad ha sacado del marasmo, insisto, hasta los temperamentos condenados a la postración. Nuestra época caracterízase por el fuerte afán de mejorar la vida. Existe conciencia de que los peores males son estos con que carga nuestra desidia. Pero ahora ya no es la salud tenia de discusión sino motivo de despliegue de energías. El debate está agotado.

(Una pausa).

—Sin renunciar a la obra se ha de perseverar en la tarea educativa. Hay mucha ignorancia. Por lo general se acude al médico en casos graves, cuando el aspecto del enfermo alarma a la familia. Es grande el número de los que llegan al hospital moribundos. Los facultativos proclaman en balde que salvarían vidas incontables si les diesen oportunidad de hacer diagnóstico precoz. Las gentes rechazan las exhortaciones con oídos sordos. Declárause optimistas remedando la actitud del avestruz ante el peligro. De ahí que sea imprescindible en esta cruzada despertar la preocupación por la salud, como base de la magna obra a realizarse en sucesivos desenvolvimientos futuros. Que el ciudadano empiece por cerciorarse del estado de su organismo antes de ejercitar sus actividades en el hogar, en el trabajo, en el trato social. Para esto el Estado tiene a su alcance la escuela pública. Pero la inspección médica ha de ser algo más escrupulosa que al presente, en que casi se niega a sí misma por superficial y desganada, adoleciendo también el cuerpo médico, a pesar de la Universidad, de la exacta psicología del pueblo, optimista, por no decir otra cosa. ¿Cuántos enfermos ambulan por ahí mezclados con el común de las gentes? Forman legión infinita. Ellos son las víctimas propiciatorias de su propia indolencia, pero las consecuencias recaen luego sobre el país, en su economía nacional, en el vigor de su población, quien sabe si no también en el espíritu público, al cabo influenciado por estos lamentables males sociales.

(Otra pausa).

—Un médico llega a una escuela. Su ojo clínico descubre pronto las fallas físicas de los alumnos, pero se guarda muy bien de denunciar lo que observa. Deja que los sucesos sigan su curso. El es médico "ad usum"; no un apóstol, capaz de abnegaciones sublimes. Cree en la Naturaleza, que hace por la conservación de la vida más que todos los galenos de la tierra. Y en esta conformidad filosófica — de algún modo ha de llamársela — se retira del aula, sin que hieran su alma las garras del remordimiento cristiano. Ni las enfermedades ni las guerras despoblarán el planeta. No obstante lo cual mi colega cobrará luego las recetas en su consultorio, persuadido sinceramente del bien que presta al prójimo. Hube de decir "humanidad".

—La Cruz Roja Argentina, ¿deberá trabajar, pues, por la eficiencia de la inspección de la salud de un extremo al otro de nuestro país?

—Cabalmente. En tiempos pasados la Cruz Roja restañaba heridas, durante las guerras, y en la paz socorría a las víctimas de cataclismos y luchaba contra las epidemias. En la actualidad avócase todos los problemas planteados por la salud pública, sin excluir siquiera el de las enfermedades venéreas. La salud es su norte; no una salud relativa sino la salud perfecta. A esa multitud de niños que abren los ojos a la luz profiriendo el gritito del signo Sixto, hay que librarlos de la herencia que pesa sobre sus vidas inocentes como una fatalidad; a los que nacen sanos, menester es defenderlos de los factores malsanos que subsisten en las sociedades contemporáneas a despecho de la civilización. El derecho de vivir no ha de ser una mera expresión formulista, o como diría Hamlet, con olímpico desdén, palabras, palabras...

El sepelio del Sr. Eduardo Luna

Se efectuó hoy en La Rioja

LA RIOJA, marzo 17. — Hoy llegaron los restos del señor Eduardo N. Luna.

El sepelio, verificado previa misa de cuerpo presente, puso de manifiesto las hondas simpatías de que gozaba el señor Luna, habiéndolo acompañado hasta la última morada una crecida concurrencia. En nombre de la Defensa Agrícola, habló el señor Gregorio Rivolta y en nombre de la U. C. Radical el doctor Cabrera.

La estancia, la chacra y el jardín

La cría del cerdo

Características que debe reunir para constituir el tipo de frigorífico

Muchas son las razas y cruzas de cerdos aptas para el mercado. Lo que el frigorífico necesita es un buen cerdo en cuanto a conformación y condición.

El peso es un factor importante, la raza y el color que afectan el valor; el cerdo bien cebado sea de raza Berkshire, Duroc, Jersey, Poland China, etc., es el preferido.

En la República Argentina muchas de estas razas se crían en perfectas condiciones, por la adaptación al clima y precocidad.

Hasta la fecha no hay raza firmemente establecida, pero es lógico que cuando los criadores argentinos sientan una demanda firme buscarán entre las que produzcan cerdos de madurez temprana, fecundidad, resistencia, fácil alimentación, docilidad, facilidad para su venta a cualquier edad, ya sea para crianza, o para el abasto público y por último, que produzcan carne de buena calidad.

El peso de todo cerdo debe estar de acuerdo con su edad, los animales que pesan de 85 a 125 kilos son generalmente los preferidos en el mercado con tal que posean forma, calidad y perfección como resultado del empleo de buenas sangres en la cría y una racional alimentación.

Queriendo encarar la cría de cerdo como negocio de buen resultado económico, debe alcanzarse los pesos indicados cuando el animal tiene una buena perspectiva, cuando note sus ejemplares aumentan medio kilo por día, como término medio de su nacimiento.

El cerdo tipo tocino, comparado con el tipo gordo o manteca, no es tan grande ni compacto, ni se encuentra cubierto de tanta carne, las piernas son más largas, la espalda menos ancha, el jamón es más liviano y los costados son muy largos y moderadamente grandes.

La carne de este tipo es más flaca y naturalmente es preferible para la producción de buen tocino.

Raza Bergshire. — Esta raza porcina, cuenta con menos adeptos en Francia, Rusia, Alemania y Austria, pero en cambio goza de especial estimación en Canadá, Sur Africa, Australia, Argentina y Brasil.

Berkhire

Características. — Ancho, grande y compacto, y bastante largo, dorso ancho, parejo y un poco encorvado; pecho grande y uniforme, costillas bien colocadas; el lomo amplio, ancho y bien cubierto de carne; el jamón grande, ancho, grueso y firme; piernas cortas; orejas bastante paradas, y hocico corto, el color es negro, con sus puntos blancos; a saber: patas, nariz, y la punta de la cola. La carne es de excelente calidad.

El tamaño es mediano. Los machos en condiciones de cría pesan de 220 a 300 kilos; y las hembras de 200 a 220 kilos.

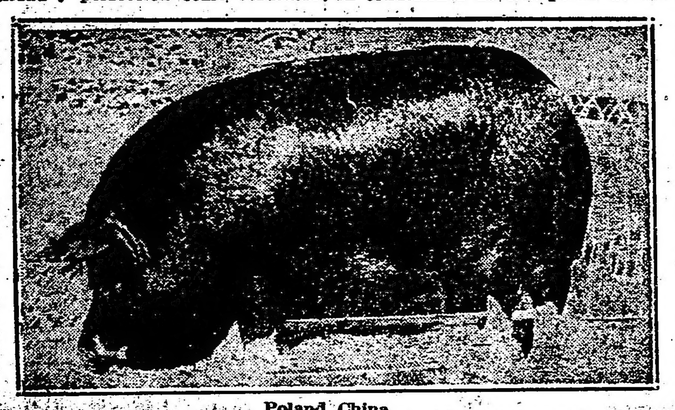

Poland China

Raza Poland China. — Esta raza es una de las difundidas en Norte América, especialmente en el Estado de Ohio, donde suma millones de animales.

A primera vista este cerdo se asemeja al Berkshire: tiene su misma piel oscura o negra, los seis puntos blancos, idéntica osamenta fina y perfecta conformación general.

La carne de los animales de esta raza es excelente y muy especial para las conservas saladas de larga duración.

No es raro encontrar que pesan de 350 a 400 kilos y las hembras que pasan a 250 a 300 kilos en estado de cría.

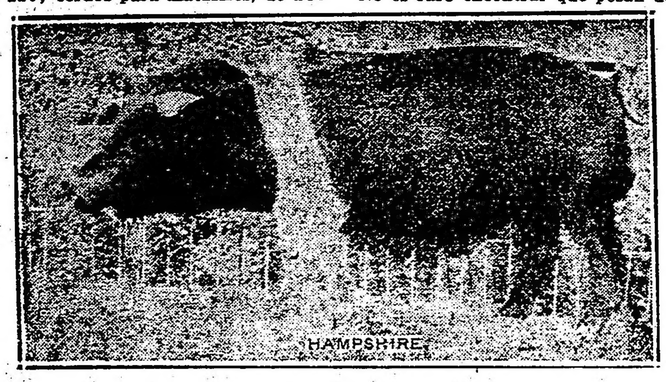

Hamps hire

Raza Hampshire. — No se conoce con seguridad el origen de esta raza, lo más probable sea inglesa. Pertenece al tipo gordo o de manteca; su carne es apreciadísima.

Su particularidad principal radica en la cintura blanca que llevan los cerdos alrededor del cuerpo, comprendiendo las espaldas y las patas delanteras mientras que el resto del animal es de piel y pelaje negro. Dicha cintura blanca tiene un ancho que varía entre 8 y 24 centímetros. El tamaño de los Hampshire varía del mediano a tamaño grande. Los machos pesan hasta más 200 kilos y las hembras de 150 a 200 kilos en condición de cría.

Raza Duroc-Jersey. — Los caracteres generales de esta raza son semejantes a los de la raza Poland China, aunque su carne no sea tan apreciada. Es más precoz y prolífica que aquélla, y las hembras son mejores madres y amamantan mejor a sus hijos que en casi todas las demás razas porcinas.

Esta raza es de origen americano, y en estos últimos 25 años ha sido muy perfeccionada y hoy es una de las más estimadas. Los machos pesan de 300 a 350 kilos y las hembras de 250 a 300 kilos, se entiende en condiciones de cría.

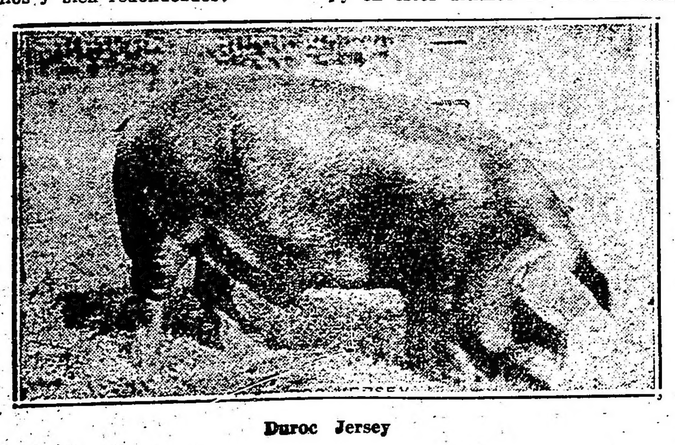

Duroc Jersey

Raza Chester White. — De origen reciente (segunda mitad del siglo XIX) y de la región del Chester (Inglaterra), la raza "Chester-White es hoy una de las más difundidas en Estados Unidos.

Su contextura ósea es robusta y su cuerpo grueso y no muy largo, es de correctas formas. Posee una cabeza recta terminada en un hocico bastante largo, con orejas grandes y caídas. Sus patas son cortas, pero no siempre muy robustas.

Es raza precoz y prolífica; las hembras son buenas madres. Su peso y tamaño es más o menos análogo al de la raza "Duroc-Jersey".

Todas estas razas descriptas son gordas o tipo de grasa, como tipo tocino las principales son las razas Yorkshire y Tamworth.

Raza Tamworth. — Esta raza es numerosa en los condados centrales de la Gran Bretaña, se caracteriza por su cabeza fina, sus orejas altas y puntiagudas, su faz alargada y estrecha, su cerda castaña oscura o bronceada, abundante y dura; sobre piel color carne o grasácea. En sus orígenes, esta raza debió tener cierto parentesco con el jabalí pero las sucesivas mestizaciones con la raza "Yorkshire" han suavizado sus rasgos rústicos, aclarando su piel y pelaje, y acortando e irguiendo sus orejas.

Esta raza carece de precocidad, pero es de fácil mantención, y las hembras son muy prolíficas y excelentes madres. Cruzada con otras razas inglesas ofrece tipos mestizos robustos y muy sufridos a la acción del frío. Su carne aunque un tanto flaca, posee un tocino de primera calidad. Esta raza en general poco conocida fuera de Inglaterra, si se exceptúa en Bélgica, tiene cualidades que la hacen adaptable a todos los climas.

Dr. M. Monteagudo Tejedor
Méd. veterinario

Razas principales

Gordas o tipo grasa	Berkshire Chester White Duroc — Jersey Hampshire Poland — China Spolted Poland China
Tipo tocino	Large Yorkshire Tamworch

Aunque los representantes de las diferentes razas de cerdo, tipo manteca o grasa tiene algunas pequeñas diferencias el tipo es bastante general.

Cuando están listos deben ser anchos grandes, compactos y con piernas relativamente cortas. Las espaldas y los lomos son amplios y gruesos, y los jamones son anchos, amplios y bien redondeados.

a 240; cerdos livianos, de 60 a 100; lechones, de 30 a 60 kiols.

AGRICULTURA

El problema de los pastos en la Argentina

LA ALFALFA Y SUS METODOS DE COSECHA

De los resultados que se vienen obteniendo todos los años en el cultivo de las distintas plantas forrajeras, se ha llegado en nuestro país, a acrecentar el prestigio que goza la alfalfa, considerada por los criadores de ganado como "la reina de las forrajeras".

Mucho se ha hablado y mucho más aún se ha escrito en numerosos artículos, folletos y hasta se han dedicado libros, en los cuales se estudian las diversas faces que presenta esta planta, desde la iniciación de su cultivo, hasta su cosecha.

De estos escritos se desprende el deseo de propagar y de indicar las mejores prácticas y los métodos de las múltiples experiencias que continuamente se realizan.

Todo lo que se estudie sobre las cuestiones que tengan alguna relación con la provisión de forrajes para el ganado, es de vital importancia. Nuestro país al igual que otros donde la ganadería constituye una de las principales fuentes de riqueza, el problema de los pastos es el más importante, por cuanto de este depende el desarrollo de los ganados.

Todos los años se presenta a muchs ganaderos este dilema: ¿Tienen o no tienen pastos sus campos? Si lo hay, la alternativo no existe, pero si por desgracia los campos, por falta de lluvias, o superabundancia de animales (que dada las cotizaciones bajas no conviene realizar, so pena de perder dinero), no pueden soportar a las haciendas, el problema se manifiesta terrible y a todas luces insoluble.

¿Pero por qué se tendrá todos los años y desde hace mucho tiempo, esta especie de "sombra" que amenaza con abatir a más de un ganadero?

Muchas veces y quizás en su mayoría, hay una falta de previsión elemental. Si aún nos hallásemos en las épocas en las cuales la alfalfa no se conoc a y así como la alfalfa tantos otros forrajes que se adaptan a los más diversos climas y suelos, quedaría perfectamente explicado, pero en la actualidad los ganados no se crían como antiguamente, sin mayores trabajos ni desembolsos, hoy demandan, por el contrario, otras exigencias difíciles de llenar muchas veces.

—Ya nadie se conforma con la guampuda vaca criolla, ni tmpoco con ls ovejas y cerdos también criollos; se ha impuesto, por el contrari, el animal de carnes, el Durham, el Lincoln, el Berkshire, y tantas otras razas que han cambiado por completo, no sólo a los primitivos animales criollos, sino que paralelamente han exigido un cambio completo, en su forma de explotación.

—El animal criollo, tiende paulatinamente a desaparecer y su explotación se admite únicamente en aquellas regiones donde por diversaos motivos no sea posible el cambio o se tropiece con muchas dificultades, como la mala calidad de los campos y los inconvenientes de todo orden que surgen en las regiones poco pobladas y donde se tiene que luchar contra la absoluta falta de vías de comunicación, que coartan al ganadero.

Si bien es cierto que nuestros ganados se han refinado hasta el punto de poder competir — y con muchas probabilidades a su favor — con los de aquellas naciones europeas que se han caracterizado por su dedicación a la crianza de animales de gran sngre. Verdad es también, que gran parte la todo esto se debe a los refinamientos de los campos, sin los cuales no hubiera sido posible conseguir esos productos que son el orgullo, y orgullo bien justificado de nuestros ganaderos.

—La alfalfa en esto juega un papel preponderante, pues ha sido y es como he dicho anteriormente, el forraje al cual se ha prestado mayor atención y se ha tratado de facilitar en más alto grado, su difusión por todo el país.

—Exceptuando algunas zonas de la República, los campos de alfalfa se extienden en inmensas praderas que valoran enormemente esas tierras y que contribuyen a hacer factibles el fácil y rápido desarrollo, que se exige en los animales para poder ganar en poco tiempo ese estado de gordura que solicitan los mercados consumidores de las carnes argentinas.

—Natural es ésto, considerando que entre todos los forrajes conocidos en el país, ninguno como la alfalfa reune en sí tal cúmulo de bondades. Sus grandes rendimientos, su adaptación a diversas condiciones físicas de suelos, variedades de clima, su altísimo valor como forrajera y el hecho de ser una leguminosa que enriquece el suelo con la fijación en él del ázoe atmosférico, por medio de microorganismos especiales que se hallan en las nudosidades de las raíces.

Esto último es importantísimo y ha sido comprobado hasta el cansancio, de allí que en las rotaciones de cultivo se la tenga siempre en cuenta y se la juzgue como planta regeneradora de los campos.

Con todo, en la práctica de su cultiva se tropieza con algunas dificultades, derivadas casi siempre de la falta de conocimientos o mejor dicho aún, de la falta de criterio para juzgar ciertas modalidades, propias de esta planta.

Su cosecha, en primer término, requiere una mayor suma de cuidados, juzgando que de la debida oportunidad de efectuarla, depende el mayor o menor producto que de ella se pueda obtener.

Cuando se trata de alfalfares para pastoreo, toda la experiencia del ganadero se deriva hacia los cuidados que ellos requieren para poder conseguir que su duración no se limite a unos pocos años, sino que su utilidad se prolongue por el mayor espacio de tiempo posible.

Para ello es menester echar los animales periódicamente, dividiendo al efecto el campo en varias cuadras, en forma tal, que se puedan pasar los animales de uno a otro, a medida que hayan aprovechado el pasto existente en cada uno de ellos.

Con relación a los alfalfares que se cultivan con el objeto de efectuar cortes y guardar el pasto, ya sea para su venta inmediata o para conservarlo como una reserva de forraje para las épocas que no los haya en suficiente cantidad; es menester, como ya he dicho en párrafos anteriores, prestar el mayor cuidado en los cortes, tratando, como es lógico, de conseguir la mayor cantidad posible de alfalfa.

La cosecha en un alfalfar, no debe valorizarse únicamente por la mayor o menor cantidad de forrajo obtenido, sino más bien de de la calidad de éste.

¿De qué vale conseguir cortes excepcionales, si luego en los diversos manipuleos a que se debe someter, se pierde la mayor parte de las hojas, que es lo que tiene más alto valor?

Convengamos que no merece la pena regocijarse por ello, si luego no se toman las precauciones debidas, para asegurarse que ese rendimiento excepcional, continúe siéndolo aún después de cortado y emparvado.

La verdadera habilidad o tecnicismo como quiera llamársele del cultivador, reside precisamente en el conocimiento de esos pormenores, que son los factores que determinan los verdaderos beneficios que se han de conseguir.

La reina de las forrajeras. — Los montones de alfalfa cubiertos con lonas para su mejor desecación

Fo rotra parte, cuando se vende alfalfa, ya sea en la parva, o se remite a plaza enfardada, es bien sabido que los compradores no juzgan la calidad de este forraje, únicamente por la presencia de pastos extraños, sino que observan especialmente, aparte de su aspecto general, la cantidad de hojas que contenga. Esto último es suficiente para una inmediata desvalorización del producto.

El valor nutritivo de una parva o fardo de alfalfa, que ha sido bien cosechada, está representado por la cantidad de hojas que contenga.

En la hoja se halla reunida, en mayor proporción que en el resto de la planta, la proteína, que es la sustancia de más valor y que al ser asimilada por el animal, se traduce en el elemento indispensable para su sostenimiento y engorde.

De allí que cuando se coseche alfalfa, los cuidados deben derivarse en mayor grado a impedir que se pierde solamente una proporción mínima de hojas.

COSECHA DE LA ALFALFA

El producto que se obtiene en el primer corte de los alfalfares, es de mediocre calidad, a consecuencia de la gran cantidad de plantas extrañas que han crecido conjuntamente con la alfalfa; es, por lo tanto, un **corte de limpieza** y que prepara al alfalfar para producir en lo sucesivo un forraje más limpio y de mejor calidad.

La época precisa en que debe cortarse la alfalfa, está limitada por la misma floración de ella. Es el punto de partida y que indica con mayor claridad, el momento más indicado en que la planta ha reunido en sus tallos y hojas el máximum de materias nutritivas.

¿Se debe cortar cuando empieza la floración, cuando está el cincuenta por ciento florecido o al final de la misma? Este ha sido uno de los puntos más debatidos, y sobre el cual se han hecho innumerables experiencias tendientes a demostrar cuál es el momento preciso.

Con estas experiencias se ha comprobado que:

cuando se corta al principio de la floración, se obtiene un heno de mejor calidad.

Para las grandes extensiones alfalfadas el conocimiento de este particular, es de la mayor importancia, de acuerdo con las dificultades que a menudo se presentan para poder cosechar a la bervedad posible.

Cuando no se cuenta con un número suficiente de guadadores, se corre el riesgo de demorar enormemente esta operación, con los inevitables perjuicios que se ocasionan, desde el momento que no sería posible cosechar con prontitud a objeto de impedir que el alfalfar haya florecido en su totalidad, lo cual se traduciría en una mayor pérdida de hopas y, por consiguiente, de la misma calidad del heno.

MEDIOS UTILIZADOS PARA EFECTUAR LA COSECHA

En los pequeños alfalfares que se cortan con guadaña de mano, el trabajo es mucho más prolijo, se corta en primer término, más a raíz del suelo, facilitando el macollaje de la planta y destruyendo al mismo es conocido y no creo que se hayan efectuado ninguna clase de experiencias al respecto. Después de todo, dentro de los métodos usados, es posible conseguir heno de buena calidad, únicamente poniendo un poco más de atención y efectuando los diversos trabajos con mayor prolijidad.

Uno de los puntos esenciales en el henaje, es que los rastrillos que junten alfalfa efectúen esta operación en las mejores condiciones, de manera que las hileras de pasto que forman queden flojas y que la desecación se produzca en forma paulatina.

Una desecación rápida traería como consecuencia inevitable una mayor pérdida de hojas (porque los peciolos al secarse dejan caer la hoja) que, como ya se ha dicho, es la parte que tiene más valor.

El transporte de los montones a la parva, requiere igualmente mucha prolijidad; es preferible utilizar carros de rodado bajo o, mejor aún, rastras, fácilmente confeccionables por cualquiera, con unas chapas de zinc y unos tirantillos de madera.

Se evitará, especialmente, que el exceso de manipuleo que se origina cuando hay que cargar en carros altos (rodado alto) deshoje los tallos.

El ideal es llevar el montón di un rastrillo de empuje, con el cual se ejecuta un buen trabajo y se evitan los inconvenientes citados.

En algunas zonas, es costumbre enfardar la alfalfa directamente, es decir, sin emparve previo. Este sistema tiene muchos defensores y detractores a la vez.

Todo consiste, para proceder de acuerdo con este sistema, en asegurarse que el pasto se haya secado bien y que no exista de otro modo el peligro de que más tarde pueda arderse.

Procediendo con suficiente tacto, es desde todo punto de vista ventajoso, más aún cuando lo cosechado se destina a su venta inmediata; ahora, cuando no se piense vender y sí sólo se guarda con el objeto de poseer provisión de forraje para cualquier eventualidad, conviene casi siempre hacer parvas y consumirlas a medida que las necesidades así lo exijan.

Cuando se enfarda extrayendo el forraje de la parva, el heno de la superficie de la misma está descolorido y es impropio para el objeto. Esto representa ya una pérdida; luego, la alfalfa dentro de la parva ha completado su desecación y por consiguiente, al ir colocándola en la máquina enfardadora, se desperdicia una gran cantidad de hojas.

La confección de las parvas debe merecer mucha atención para que éstas posean suficiente estabilidad y ofrecer resistencia a los fuertes vientos. Al efecto, deben orientarse en la misma dirección en que soplen los vientos de mayor intensidad de la región.

La mala construcción de una parva, ya sea por negligencia o por cualquiera otra causa, puede ocasionar su pérdida.

Si la alfalfa no tiene el grado de sequedad requerido, fermentará, como, asimismo, si no se la prensa fuertemente, dejará muchos huecos, por los cuales, al penetrar el oxígeno del aire, puede ocasionar un incendio.

Es en previsión de estos males, que la vigilancia a los operadores debe ser continua, estando siempre avizores para corregir cualquier falla o remediar alguna eventualidad.

Las parvas se distanciarán unas de otras un buen trecho, por si una de ellas llegase a incendiarse por cualquier motivo, el desastre no sea completo.

Su ubicación debe ser el paraje más alto, a fin de evitar que, en los períodos de lluvias prolongadas, el agua pueda llegar a ejercer sobre ellas su acción destructora.

En todo el perímetro de la parva, debe cavarse una zanja, destinada a recibir el agua que se escurra de la misma.

El corte de la alfa lfa con guadañadora

COMO DETERMINAR EL PESO DE LAS PARVAS DE ALFALFA

Para conocer el peso de las parvas de alfalfa en forma bastante aproximada, es imprescindible calcular en primer término su volumen, y una vez obtenido, multiplicar ese resultado por 80, que es más o menos el peso del metro cúbico de alfalfa emparvada (esto si ha sido bien hecha y una vez perfectamente asentada).

Para calcular el volumen, daremos un ejemplo práctico. En la figura número 8 se indican las medidas que deben tomarse de la base de la parza, tomando para ello las medidas AB, EF, DH y BG. Reemplazando estas medidas por las longitudes que hemos supuesto: 7, 5, 4, 25 metros y practicando las operaciones que se indican a continuación se tendrá:

$$\frac{6+7}{2} \times 4 \times 25 = 650 \text{ m3.}$$

En seguida se halla el volumen de la parte superior de la parva, que está representada por las líneas AB, HC y CL, que en la figura son metros 7, 5, y 25, respectivamente. Reemplazando estas medidas por sus valores:

$$\frac{7 \times 5}{2} \times 25 = 437.50 \text{ m3.}$$

Sumando los dos volúmenes así obtenidos, se tendrá el total de la parva 650 + 437.50 = 1.087.50 metros cúbicos.

Ahora bien, siendo 10.87.50 m3 el volumen total, al multiplicarlo por 80, que es el peso del metro cúbico de alfalfa emparvada, se logrará conocer el peso de la parva, así: 1.087.50 × 80 = 87.000 kilos, o sea, 87 toneladas.

Lo tratado en estas líneas nos conduce al convencimiento de que no es con tecnicismos exagerados y que no siempre serán prácticos, como puede lograrse mayores beneficios del cultivo de la alfalfa, sino con un poco de práctica y buen criterio, se logra alcanzar lo que otros buscan inútilmente.

Pedro DEL CARRIL
Agrónomo

Exportación de frutas

Por la prensa diaria nos informamos de que en algunos mercados extranjeros — tales Brasil, Estados Unidos de Norte America, etc. — la fruta argentina se coloca en buenas condiciones.

Significa este hecho, que se abre, para la producción frutícola nacional, un vasto campo, propicio para espléndidas especulaciones y que es menester, para llegar a lo alto del anhelo público, ir allanando obstáculos y poner mayor atención en el cuidado de las plantaciones y en los múltiples y complejos engranajes que tienen su acción en el negocio.

Dada la diferencia de las estaciones, la República está en situación inmejorable para incorporar a sus actividades comerciales este nuevo renglón. Y, si apreciamos en su verdadero alcance las ventajas topográficas, climatéricas, agrícolas en general, que poseemos y que permite al país producir los más diversos tipos y variedades de frutas, sólo tendremos que lamentar que la especulación frutícola haya demorado tanto tiempo en aparecer.

Son los gobiernos — por medio de acción metódica y combinada — los que deben tomar la dirección en este caso, uniéndose con los fruticultores de verdad y encargarse de las grandes remesas, ya que es sabido, que el particular, librado a sus propios medios, encuentra inconvenientes insalvables. Pero la acción oficial no debe concentrarse a la remisión de la fruta sino a algo más básico: a estimular una atención más inteligente y racional de las huertas; a la elección de las variedades y la salud de los plantíos.

Al amparo de un descuido criminal, que debe ser señalado sin miramiento, en el transcurso de estos últimos años, centros frutícolas que llamaban justamente la atención por la riqueza de sus productos, han desaparecido por la muerte de la mayoría de los ejemplares, víctimas de numerosas colonias de parásitos que se multiplican libremente. Tal, ha ocurrido en Córdoba, región bajo todo punto de vista privilegiado como centro pomológico: con tierras de alta calidad, de clima propicio a la evolución feliz de frutos estimables; con excelente agua para riego, circulando por una red de canales inteligentemente distribuídos y con todas las ventajas que brinda una generosa subdivisión de la tierra y un evidente entusiasmo de parte del propietario, zona que fuera, en una época, de colosal producción y que ofrece, ahora, el triste panorama de huertas con árboles secos, totalmente arruinados, por los estragos que nadie fuera capaz de contener, de toda clase de insectos importados impunemente.

Y, mientras no nos esmeremos firmemente, decididamente, por conservar las plantaciones en plena salud, el negocio de exportación de frutas, que se ha demostrado es factible, carecerá de base cierta y puede estar sujeto a grandes contratiempos.

La gran nación del Norte, nos da, en esto, un buen ejemplo. Así como el estanciero se afana porque sus rebaños se vean libres de enfermedades, así, el fruticultor, utilizando las enseñanzas de los técnicos, no sólo destruye los parásitos que puedan existir, sino que aplica los procedimientos más indicados para preservar los daños.

¿Y, entre nosotros Salvo uno que otro entusiasta, digno de ser imitado, la indiferencia más grande predomina. Y es, debido a esa negligencia, que desde la diaspis hasta el piojo de San José, se han generalizado ampliamente.

¿Podemos así, pensar en un gran comercio exterior de fruta? De ningún modo. Y por eso opino que la principal preocupación de gobiernos y de particulares no debe ser otra que poseer huertos con plantas en plena salud.

Y, para eso, no hay que cruzarse de brazos. Una lucha intensa, enérgica y racional se impone.

Luis J. Ossés.

DE LAS PROVINCIAS Y TERRITORIOS

BUENOS AIRES

DE LA PLATA

(DE NUESTRA AGENCIA)

Fomento de la avicultura y la industria lechera

Acción conjunta del Gobierno de Buenos Aires y Sociedad Rural Argentina — Entrega de un memorial al P. E. Bonaerense

La Sociedad Rural Argentina que preside el Ingro. Pedro T. Pagés acaba de elevar al P. E. de la provincia de Buenos Aires, un extenso informe relativo al desarollo de los certámenes avícolas y concursos de vacas lecheras celebrados el año pasado, en la Provincia, bajo el patrocinio del gobierno y dirección de la institución nombrada.

Despues de recordar el origen de esta iniciativa, que como se sabe fué motivo de una resolución del Gobierno de Buenos Aires, quien la fundó en elogiosos conceptos para la Sociedad Rural a la que le encargaba la realización de ellos, votándose al efecto una partida, la Sociedad Rural manifiesta que el resultado de estos concursos ha sido altamente beneficioso para orientar la cría de aves y explotación de tambos, pues los expositores y mucha gente que visitó dichas exposiciones, tuvieron oportunidad de alcanzar las ventajas que reporta la crianza de aves seleccionadas y los métodos modernos que se emplean actualmente. Lo mismo pasó en lo que respecta a los concursos de lechería, en los cuales, tanto como en los anteriores, se estimuló a los tamberos para aumentar sus rendimientos y seleccionar sus ganados.

En el referido memorial manifiesta la Sociedad aludida que cabe señalar la inteligente colaboración prestada por la Dirección General de Agricultura y Ganadería de la Provincia y por la Oficina de Propaganda, la primera de cuyas reparticiones que dirige el Ingro. Delio Demaría Massey tuvo una actuación destacada en la preparación de esos concurros.

Manifiesta enseguida la Sociedad Rural que conviene tener presente cuando se preparen nuevos certámenes en el futuro, la ventaja de disponer del mayor tiempo posible para realizar una amplia propaganda previa.

En las exosiciones de referencia y en los concursos de vacas lecheras, actuaron como jurados los señores: Dr. Gregorio Viera, doctor Daniel Inchauste, Dr. Pedro Castro Biedma, Sr. Enrique Muraccioli, Sr. Carlos A. Costa Diana, Jaime Gowa, Atilio Rossi, Emilio Coquet (hijo), Marciano Hunter, Ing. Agr. Guillermo Argerich, Enrique Signoret y Julio F. Genoud.

En el informe de la referencia se consigna asi mismo, interesantes datos relativos a la concurrencia de ejemplares, precios obtenidos, adjudicación de premios, etc. que reproducimos a continuación:

EXPOSICION DE SAN NICOLAS

Fué la primera exposición de avicultura de la serie, se efectuó el 30 de Septiembre ppdo., con todo éxito, despertando gran entusiasmo en la población, visitando la ciudad el día del acto inaugural, el Gobernador Dr. Cantilo y sus ministros.

Se exhibieron 276 ejemplares, estando representadas importantes razas de aves, pero sobresaliendo por su número la Rhode Island Red. Las ventas alcanzaron a cerca de $ 4.000 obteniéndose excelentes precios. Precio mayor $ 120 con un promedio de 17 pesos.

El premio conjunto se adjudicó al Sr. Fermín Lejarza y obtuvieron los demás premios principales, los siguientes: Escuela de Avicultura de La Plata, Genoud, Dónogan y Lagos, Eduardo Carlos Marshall y Manuel Alonso.

EXPOSICION DEL AZUL

Este certamen se realizó contemporáneamente con la exposición de la Sociedad Rural de dicho punto, el 14 de octubre ppdo., con una concurrencia de más de 300 ejemplares y alrededor de 50 expositores.

La clase norteamericana estaba bastante bien representada, con la Plymouth Rock Barreada y la inglesa por la Orpington, especialmente la variedad negra.

El precio mas alto alcanzado en las ventas fué el de $ 55, con un promedio de doce pesos. Las ventas totales fueron $ 3937. m|n.

El primer premio conjunto lo obtuvo el Sr. Jorge E. Gorst y otros premios principales se adjudicaron a los siguientes: Sres. Roberto M. Mosoteguy, Genoud, Donovan y Lagos, Llanos y J. y L. Herrera Vegas.

EXPOSICION DE LA PLATA

Se inauguró el 21 de Octubre, en las dependencias de la Facultad de Agronomía y Veterinaria.

Esta exposición se distinguió por la calidad de los ejemplares presentados. Concurrieron 400 animales. El precio máximo fué el de $ 104 y el promedio de $ 12.

El premio conjunto lo obtuvo también en este concurso, el Doctor Fermín Lejarza y las demás recompensas se adjudicaron a los siguientes: Escuela de Avicultura de La Plata y Sres. Benjamín Muñiz Bareto, F. Mendez Goncalvez (hijo), José Fino, Luis Marquez, J. y L. Herrera Vegas, Julia Helena Acevedo de Martinez de Hoz y Señora Sara T. de Shaw.

EXPOSICION DE SALADILLO

En las amplias dependencias de la Escuela Normal de Saladillo se instaló esta exposición, inaugurándose el 28 de Octubre.

Concurrieron 400 ejemplares. La Sociedad Rural recomienda a los avicultores de esta región, una selección más prolija, pues si bien había algunos ejemplares que eran muy recomendables, el porcentaje de los regulares era muy crecido. Las ventas alcanzaron a 3.000 pesos, con precio máximo de 130 $ y promedio de $ 11

El premio principal lo obtuvo la Escuela de Avicultura de La Plata y los otros los siguientes: señores Carmelo Previtera, P. A. Lambe, N. Bruzone e hijos, Germán Scheiner, Leonardo T. Bustamante, etc.

EXPOSICION DE CHIVILCOY

Quinta y última de la serie, esta exposición fué celebrada el 4 de Noviembre ppdo., con una concurrencia de 271 ejemplares y ventas por valor de $ 2871 m|n. con un término medio de 16 pesos por ave y precio mas alto de $ 66.

Los grandes premios fueron adjudicados en la siguiente forma: primer premio conjunto a los señores Del Castillo y Bardengo y los principales a Sra. Julia Acevedo de Martinez de Hoz, P. A. Lambe, Felipe R. Lanfranco, Raimundo Zanga, Angel F. Diez Mori y Roberto M. Mosoteguy.

En cuanto a los concursos de vacas lecheras, se realizaron en el siguiente orden:

Concurso de La Plata—El 21 de Octubre de 1923, concurrencia numerosa, buenos ejemplares, especialmente razas Holandesas, Jersey y

Presentaron buenos animales, los siguientes expositores: Emilio Canterucci, Ernesto Torres, Jorge Sutton, Puppo y Cia., José Navamuel, Pedro T. Pagés y Carlos C. Gutierrez.

Ademas de los premios establecidos por el Gobierno de la Provincia se otorgaron otros particulares, instituidos por la Facultad de Agronomía y Veterinaria de La Plata, Centro Nacional de la Industria Lechera, Asociación Nacional de Lechería, Goldkuhl y Brostrom Ltd. y Jacobo Peuser.

Concurso de General Rodriguez—Se realizó el 22 de Octubre ppdo., con una concurencia de 95 vacas presentadas por los Sres. Manuel Rama, Enrique Lagos, Amadeo Etchevert, Francisco Roverano, Pedro Erramouspe, Guillermo Bronw, Martín Lumbreras, Miguel Arocena, Curuchet y Videla, Alejandro Boledo, Santiago Lescurat, Miguel Lazcano, Pascual Riges Emilio J. Casset, Roque Gainzo, Enrique Lagos, Luis Raffo, y Enrique Signoret y Cia.

Las razas principales estuvieron representadas por la Normanda, Holandesa y Shorthorn.

Se otorgaron numerosos premios particulares, donados por la Municipalidad de Gral. Rodríguez, Salaberry y Bercetche, Centro Nacional de la Industria Lechera, Asociación Nacional de Lechería, Pablo Hausamann, Goldguhl y Brostrom, Eduardo Jolly, La Vascongada y el periódico "Esnea".

Concurso del Tandil—Se efectuó el 6 de noviembre, concurriendo con ejemplares de raza Holandesa, Aberdeen-Angus y Shorthorn, los siguientes expositores: Suc. de Julio Peña, Francisco Fernández Gómez, La Tandilera, Antonio Huarte, Agustín Ochandorena, P. Alvarez, A. Peralta, Francisco Fernández Tasende, Casimiro Nuñez, J. García y Cia. y José F. Erviti.

Además de las instituciones mencionadas en el párrafo anterior dieron premios para este concurso, el Ferrocarril del Sud, La Agrícola-Ganadera, La Tandilera y otros más.

A este concurso que se realizó el 18 de Noviembre, concurrieron numerosas ejemplares presentados por el Dr. Benito Villanueva, La Martona, Carlos F. Rothenburger, Curuchet y Videla, Raúl Gargiulo, Guillermo Argerich, Antonio Urretavizcaya y Hermanos, José F. Oyarzábal Ignacio Urqía, Pedro Peleretegui, Julio P. Coronado, Pedro Garra, Antonio Lalli, Vda. de Lavari e Hijos, Pedro Aizpurua, Juan Vortaire, Félix A. Guzzeti y Francisco Frecino.

Dieron premios para este certamen la Municipalidad de Cañuelas el Centro Nacional de la Industria Lechera, la Asociación Nacional de Lechería y el periódico "Esnea".

Concurso de Balcarce— Se realizó el 4 de Diciembre ppdo., con una concurrencia de 97 ejemplares, entre los que predominaban la raza Holando Argentino, los Aberdeen-Angus y los Shorthorn.

Concurrieron con ejemplares, los siguientes: Aguirre y Manzanares, Sebastián Altuna, Juan B. Amado, Miguel Arano, Adrián Argarañás, Vidal López de Armentía, Juana A. de Arza, Perea Azcarate, Juan S. de Barraque Hnos., Pedro Bordenave, Juan J. Frontini, Martín Goicoechea, C. Grandi, Leal de Ibarra y Gaillaour, Matteo Hnos., Catalina M. de Torres, Máximo H. Zárate, Manuel M. de Zeberic, etc.

Además de los premios generales se acordaron los siguientes: el del Centro Nacional de la Industria Lechera, Asociación Nacional de Lechería, Sociedad Rural de Balcarce, Kelly y Elissamburu, P. Azcarate y Cia. La Balcarceña, Revista Industria y Negocios, Rette, Zalba y Cia., Liga de Ganaderos y Agricultores de Balcarce, periódicc "Esnea" y Ezequiel Retes.

Concurso de Magdalena— El sexto y último concurso de vacas lecheras se llevó a cabo en esta localidad el 18 de Diciembre, con una concurrencia extraordinaria de cerca de 200 ejemplares, vacas de muy buena clase, con predominio de las siguientes razas: Holando Argentino, Flamenca, Friburgo Aberdeen-Angus y Shorthorn, presentadas por los siguientes expositores: Francisco Apaolaza, Francisco P. Arana, Viuda de Arreaga e Hijos, Joaquín Arregui, Venancio Barrainca, Juan Beriquistain, Floro J. Bertolot, Antonio Z. Borro, Emilio Casteli, Epifanio R. Cepeda, Juan Carlos Chaumeil y Cia., Juan A. Díaz Victorio Egues, Félix M. Ezquiaga, Francisco F. Ezquiaga, Sandalio S. Ezquiaga, José M. Francesena, Pedro L. Garate, Bautista Garbarino, Sebastián Giuso, Santiago Hardoy, Pedro Hegui, Rafael Huici, José D. Irigoyen, Juan Irigoyen, Macias Lafo Landa Hermanos, Pedro T. Lorda, Enrique Maestre, Eugenio P. Mattaldi, José Maro, Anibal D. Mir, Guadalupe Montes de Oca, Santos Murga, Ignacio Olariaga, Sebastiana A. de Clariaga, Francisco y Pedro Olazar, Domingo Ondarouhu, Francisco Pratolongo, Trinidad G. de Puchurl, Francisco Rembado, Miguel J. Sansinena, Sojo y Storni, Silvano Tellería, José A. Tidoni, Enrique A. Torioni, Martín Urbe Etcheverria, Juana H. de Urrizaga, Juan Urrutibeheity, Francisco Urrutipi y Eugenio Vertiz.

Además de los premios oficiales se adjudicaron los que fueron donados por los siguientes: Concejo Deliberante de Magdalena, J. Vidart y Cia., Centro Nacional de la Industria Lechera, Unión General de Tamberos Asociación Nacional de Lechería, periódico "Esnea" y Rogelio J. Buzzo.

En la visita que varios miembros de la Comisión Directiva hicieron al Gobernador de la Provincia el jueves último para hacerle entrega de esta memoria, el Ingeniero Pedro T. Prgés hizo entrega al doctor Cantilo y a los demás ministros del P. E. de un número especial de los anales de la institución, lujosamente encuadernado, en el que se hace la reseña general de estos certámenes.

Coresponde igualmente dejar constancia de que la Asiciación Argentina de Criadores de Aves, la Municipalidad de Saladillo, la Sociedad Rural de dicho punto, Don Agustín D. Ferrari, Municipalidad de Chivilcoy y la escuela de Avicultura de La Plata, cooperaron al mejor éxito de las exposiciones avícolas, instituyendo valiosos premios.

La escuela de adultos

LA ESCUELA DE ADULTOS

LA PLATA, marzo 17. — El inspector de escuelas de adultos, señor José F. Santamarina, ha dirigido una circular a los directores de las escuelas de adultos de la Provincia, haciéndoles saber la satisfacción con que se ha observado un marcado progreso en los resultados generales de la mayoría de las citadas escuelas durante el año 1923. Demuéstrase, dice él señor Santamarina, en el aumento de la inscripción y asistencia de alumnos, mejoramiento de la enseñanza y una dedicación más destacada del personal docente de aquéllas.

Comparadas las cifras estadísticas demuestran que el total de 5086 alumnos inscriptos en 1923, nos da un aumento de 740 sobre año anterior; la asistencia media de 3340, representa un exceso de 988 con referencia, de 1922, dando un 68 y 61 por ciento respectivamente, correspondiendo a cada una de las 72 escuelas, que funcionaban a fines del último curso 74 inscriptos y 55 asistentes como término medio general. El Ahorro Postal, es ya un renglón confortante en las escuelas de adultos — así lo expresa el inspector seccional.

En el año pasado la cantidad ahorrada alcanzó a pesos 11.398.68 centavos, contra pesos 3.427.31, en 1922.

El señor Santamarina, se ha dirigido al director de Escuelas, solicitando la nota de aprobación para los docentes que han llenado satisfactoriamente sus deberes, lo que se espera se hará efectiva como un justo y merecido estímulo.

De Baradero

DELEGADOS DEL PARTIDO RADICAL A LA CONVENCION DE SAN NICOLAS— PAGO DE SUELDOS — BIBLIOTECA POPULAR— SOCIALES—

BARADERO, marzo 17. — Partieron para San Nicolás los diputados ingeniero M. José Barbich y D. Juan J. Stagnaro y los señores D. Andrés Uthuerriaga, D. Conrado Goitía, D. Estéban Bellini y D. Carlos J. Olivieri, delegados del comité de la Unión Cívica Radical de ésta ante la convención de la sección 2a. de la provincia que tuvo lugar en aquella localidad con el fin de elegir los candidatos a senadores provinciales que sostendrá el partido en los comicios del 30 del corriente.

—El Consejo Escolar procedió al pago de los haberes del magisterio local por el mes de enero.

—Circula una invitación de la Intendencia Municipal para el miércoles próximo, a efecto de organizar la Biblioteca popular y Gorignar la comisión directiva.

—Encuéntrase enferma la señora Victorina B. de Bohle.

—Restablecida la señora Orfilia J. de Uthurriaga.

Algo mejor en la capital, donde se asiste, la señora Adela L. de Olivieri.

Enfermo D. Pedro R. Muñoz.

Encuéntrase en ésta el ingeniero Melchor Baralis y señora.

De esa capital D. Arturo Alfonsini.

Para San Pedro, D. Humberto Quiroga.

De Pehuajó

POLICIALES

PEHUAJO, marzo 17 — En el cuartel 1.o de este partido, Pablo Macalusi, de 23 años de edad, se presentó al domicilio de su prometida, Facunda Portillo y sostuvo una discusión con el padre de ésta, F. Portillo, por razones que no se pudieron establecer aún.

A los gritos que profiriera, acudió toda la familia y en esa circunstancia Macalusi desenfundó una pistola y disparó el arma contra el grupo, repetidamente.

Tres proyectiles alcanzaron a Antonia Portillo de Cumasita, de 18 años de edad, en el pecho, vientre y costado izquierdo, por lo que aquélla dejó de existir inmediatamente.

Además, resultaron heridos: Facundo Portillo, en el parietal y brazo izquierdos, y sus hijos Dalmasia Portillo, de 14 años de edad, en el costado y brazo derechos y Vicente Portillo, de 23 años, en el omoplato izquierdo.

Salieron ilesos: Facunda, Donata y Augosto Portillo.

En grave estado los heridos fueron trasladados al hospital local.

El homicida se dió a la fuga. La policía local y la de los patridos limítrofes, se hallan empeñadas en su captura.

De Junín

DEPORTIVAS — SOCIALES

JUNIN, marzo 17. — Fué inaugurado el field "Ataliva Roca" perteneciente al club Junín, con un match de football entre un equipo de Mercedes y el club Junín, de ésta.

La comisión directiva de este club invitó al efecto al ex comisionado municipal señor Manuel S. Otaegui, quien prestó todo su concurso a fin de que la antigua quinta quedara en condiciones favorables para el objeto que se ha destinado.

—Se encuentra en ésta el inspector de escuelas señor Noé Iparraguirre, quien ha visitado las escuelas del distrito con el objeto de fiscalizar la inscripción escolar.

—Para la Capital Federal el señor Rufino D. Pérez y señora.

—De paso para Bragado, el diputado Juan P. Hegoburo.

De Alberdi

VIALIDAD—

ALBERDI, marzo 17. — Ha llegado a ésta una cuadrilla del M. de O. P. de la Nación con el propósito de abovedar la calle de circunvalación de la estación del F. C. P.

Se espera la llegada del ingeniero señor Romero para dar principio al trabajo.

—La cuadrilla número 12 del M. de O. P. de la provincia de Buenos Aires a cargo del capataz señor E. Cortés, ha dado término al terraplenamiento hasta el límite del partido Leandro N. Alem con el de General Pintos, debiendo ho yo mañana trasladar el campamento al límite General Pintos, para continuar hasta Iriarte.

—Hoy se dará principio con otra cuadrilla al arreglo del camino Alberdi a Trigales, del M. O. de la provincia de Buenos Aires. Este se hará a base de abovedamiento, doce metros de ancho.

De Avellaneda

FESTEJOS DE "MI CAREME"—

AVELLANEDA, marzo 17. — En la avenida Galicia se celebró anoche un lucido corso de flores.

Bien adornada e iluminada, dicha calle, concurridísima, sumamente animada, presentaba un aspecto realmente encantador.

De acuerdo con el programa trazado por la embresa de el salón Mitre efectuóse anoche el último de los bailes con que se daba por terminada la temporada de carnaval.

Como en días anteriores la hermosa sala se vió muy concurrida, durando la velada hasta pasadas las cuatro de la madrugada.

De Tres Arroyos

(De nuestra Agencia)

PRESTAMOS EN PRENDA AGRARIA — VARIAS

TRES ARROYOS, marzo 17 — El Banco Comercial de Tres Arroyos, interpretando una justa medida, ha resuelto conceder préstamos en prenda agraria, sobre cereales depositados bajo galpón a los chacareros de esta zona.

La abundancia de la cosecha, pocas veces tan pródiga como este año, es un factor que ha contribuído a la baja de precios, de los cereales, pues con raras excepciones, el productor ante exigencias dimanadas de obligaciones pendientes, tiene necesidad de efectuar la venta de la cosecha sin pérdida de tiempo para arbitrar fondos con la consiguiente depreciación de la mercancía, en virtud de la férrea Ley de la demanda y la oferta, teniendo también presente la falta de elementos para el transporte, pues el material rodante ferroviario no está a disposición de los agricultores.

A salvar esta situación de apremio de los productores, tiende la iniciativa del Banco Comercial de ésta, la cual merece ser imitada especialmente por los Bancos oficiales.

—Ha causado pésimo efecto dentro del radicalismo local, el nombramiento efectuado por el Gobierno Nacional, para oficial mayor del Ministerio de Hacienda, al señor Rodolfo J. Sarrat.

De Adolfo Alsina

VIAJE DE CONVENCIONALES — PROYECTO SOBRE CREACION DE UN PARQUE—ROMERIAS.

ADOLFO ALSINA, marzo 17 — Se ausentaron de esta localidad con destino a Tres Arroyos los convencionales radicales, señores doctor Ramón Razquin, doctor Javier L. M. Erize, Avelino S. Barrios, Mateo Hernandorena, Timoteo Altube y Blas Ciancaglini, con objeto de asistir a la convención seccional que eligió los candidatos a senadores y diputados provinciales que la Unión Cívica Radical sostendrá por la sexta sección electoral en las próximas elecciones.

—Enviado por el Superior Gobierno de la Provincia y a pedido del intendente municipal de esta localidad, se encuentra en ésta el arquitecto, señor Demaría con el fin de estudiar y proyectar la construcción de un gran parque y hermosas avenidas en las ciento cuatro hectáreas de tierra donadas por el gobierno a la municipalidad que se encuentran sobre la costa del Lago Epecuen y determinar el sitio que ocuparan varios edificios que se construirán en un plazo corto destinados a enfermos algunos y a sociedades de mutualidad otros, siendo todas estas construcciones sumamente hermosas con lo que se habrá embellecidos grandemente las costas del lago en aquella zona. Además se proyecta la construcción de una explanada en un trayecto largo lo que contribuirá a hacer más agradable el viaje desde la ciudad a los distintos balnearios.

—Para los días 20, 21, 22 y 23 del corriente ha resuelto la Sociedad Española realizar las tradicionales romerías españolas en el prado de su propiedad. Desde ya se descuenta todo un éxito debido al estusiasmo reinante entre la población.

De Azul

EL VIAJE DE D. MARCIAL CANDIOTTI

AZUL, marzo 17 — Se encuentra en esta ciudad el Presidente de la Dirección de Obras Sanitarias de la Nación, ingeniero y doctor en Ciencias D. Marcial Candiotti.

La presencia del distinguido funcionario obedece al deseo de presenciar los trabajos que realiza la comisión de técnicos y darse cuenta personalmente de la importancia de esta población.

El señor Luis J. Vazquez pasó a saludar y cumplimentarlo en nombre de la comisión local que trabaja en la simpatica misión de dotar a esta ciudad de obras sanitarias.

El doctor Candiotti quedó complacido y agradeció a la comisión tan fina atención, luego pidió numerosos informes a nuestro convecino y puso a su vez en conocimiento del señor Vázquez el deseo que le anima de dotar lo más pronto posible a estaciudad de obras sanitarias.

El doctor Candiotti siguió viaje para el vecino pueblo de Olavarría cuyo vecindario ha gestionado tambien el estudio preliminar de las obras sanitarias y su realización.

De Bahía Blanca

FATAL ACCIDENTE

BAHIA BLANCA, marzo 17 — Alrededor de veinte obreros, se hallaban trabajando en una zanja abierta en la calle San Ignacio en Bahía Blanca.

En esa circunstancia, del borde de esa zanja se desprendió un bloque de tierra de unos diez metros de largo, apretando a dos de los jornaleros, quienes sufrieron lesiones internas de gravedad, que determinaron su fallecimiento.

Se supone que las víctimas sean José López y Cecilio Blos.

ROSARIO

(De nuestra agencia)

LOS ULTIMOS DIAS DE CARNAVAL—

ROSARIO, marzo 17. — Lleváronse a cabo anteanoche y anoche los corsos anunciados en las amplias avenidas del Parque Independencia, donde una abigarrada multitud disfrutó horas de alegría bullanguera, pero culta y respectuosa.

Favorecido por un tiempo inmejorable el corso oficial alcanzo así un brillo extraordinario, resultando de tal manera exacta la afirmación que hacían los comerciantes y el vecindario cuando solicitaron del intendente municipal permitiera su realización.

En cuanto a los bailes efectuados en el viejo coliseo de la calle Mitre, obtuvieron un franco éxito de concurrencia y bailarines, a lo cual contribuyó en primer término el esfuerzo realizado por los empresarios al adornar la amplia sala en forma artística y costosa y contratar dos orquestas numerosas y compuestas por reputados maestros.

TIRO FEDERAL— INAUGURACION DE LA TEMPORADA—

ROSARIO, marzo 17. — Como estaba anunciado, ayer se inauguró la temporada oficial en el stand del Tiro Federal, concurriendo numeroso reservistas, menores enrolados y estudiantes que desean rendir sus condiciones de tiro.

Debido a los desperfectos que ocasionaran los últimos temporales, hubo blancos sólo a la distancia de 150 metros, habiendo prometido la dirección dejar habilitadas en el transcurso de la presente semana las otras distancias reglamentarias.

EN EL TEATRO COLON— EL DEBUTO DE LA COMPASIA GOMEZ—

ROSARIO, marzo 17. — Ha obtenido el más brillante de los éxitos el debuto de la compañía nacional de dramas y alta comedia, que dirige el reputado actor don José Gómez, ante un público selecto y tan numeroso que llenó la amplia sala.

Sin disputa el público rosarino reconoce en el actor Gómez, el más alto exponente del arte nacional, y así es como se dispone a premiar su hermosa labor de intérprete durante toda la temporada.

MUNICIPALIDAD DE LEANDRO N. ALEM

Llámase a licitación pública por el término de 30 días, a contar desde la fecha, para la provisión de alumbrado eléctrico en los pueblos de Vedia, Alberdi y Alem, de este partido. Las bases y pliego de condiciones están a disposición de los interesados en esta secretaría.

Vedia, marzo 1 de 1924.

Doroteo Guibelalde
Intendente

Pedro Di Carlo
Secretario

19|413 v. mzo. 30

Municipalidad de Almirante Brown

Llámase a licitación por el término de 20 días, a contar desde la fecha, para la construcción del adoquinado a base de conchilla de las calles que se indican a continuación en este partido:

a) Segui desde la terminación del adoquinado actual hasta el camino Real, b) Bartolome Mitre desde el Boulevard Espora hasta unirse con el adoquinado existente al llegar a la estación Marmol, c) Demaría desde Canale a Cesareo Almenedo, d) Rosales desde Plaza Almirante Brown hasta Erezcano, e) Ferrari desde Bartolome Mitre hasta Cesáreo Almenedo, f) Boulevard Espora entre las piazoletas Espora y Rosales, g) Binon vias del ferrocarril a Ingeniero White, h) Brown de Plaza Azopardo a Erezcano, i) Bouchard de Plaza Azopardo a Erezcano; j) Bouchard de Drumond a Aseretti, k) Larrosa de Drumond a Aseretti, k) Larrosa de Plaza Binon a Mitre, l) Aseretti de Bouchard a Forge, ll) Toll de Bouchard a Forge, m) Toll a Toll circundando la Plaza Aseretti, n) Bouchard de Espora a Castelli, ñ) Castelli de Plaza Rosales a Bouchard, o) Somellera de Canale a Cesareo Almenedo, p) Espino de Valentin Alsina a Ferrocarril Sud, q) Norther de Cordero a Valentin Alsina, r) Uriburu de Espino a Segui.

Las bases y pliego de condiciones se hallan a disposición de los interesados, en la secretaría de esta Municipalidad, a donde podran solicitarse todos los días hábiles, de 8 a 12 horas.

Las propuestas se abrirán en la secretaría de la Intendencia Municipal el día sábado 5 de abril próximo, a las diez horas, en presencia de los interesados y vecinos que concurran.

Almirante Brown, marzo 8 de 1924.—Abel E. Valenzuela, Intendente Municipal; Roberto F. Raineri, secretario.

19|427 v. 27 marzo

GRATIS
CATALOGO
2500 CASAS en VENTA
Cía. Nacional de Tierras
LAVALLE 1172

CRONICA SOCIAL

La temporada de Mar del Plata

MAR DEL PLATA, marzo 17. — Las amenazas de lluvias de ayer a la tarde se han disipado y hoy ha amanecido un día hermoso, aunque con bastante viento.

Tanto a la mañana, como a la tarde los paseos, rambla y playa, se han visto extraordinariamente concurridos.

—En el Club Pueyrredón se activan los preparativos para el baile de "Mi-Careme" que tendrá lugar en sus salones el último sábado del corriente mes. Teniendo en cuenta los preparativos que se realizan y el entusiasmo despertado por este festival, es dable esperar el más franco de los éxitos para el mismo.

—Esta tarde se efectuó con todo lucimiento el festival infantil que un núcleo de niñas preparó y dirigió para allegar recursos para cooperar al sostenimiento del Hospital Mar del Plata. Durante el festival que se desarrolló en los salones del Bristol Hotel, hubo representaciones de teatro guignol y varios números de variedades apropiadas para los pequeños. Con tal motivo el amplio salón de fiestas del Bristol se vió colmado de un bullicioso concurso que estuvo muy de parabienes con el programa preparado.

—La comisión de Damas Protectoras de las Obras Vicentinas, en Mar del Plata, que preside doña Elisa Alvear de Bosch, ha dado a conocer la nómina de los donantes que han contribuído con su óbolo al sostenimiento de dichas obras. Hela aquí:

En los últimos días, 200 pesos, don Juan Esteban Anchorena y su esposa Da. Carolina Benítez; 150 pesos, don José María Paz Anchorena y su esposa doña Magdalena Bustamante; 100 pesos, Da. Juana González de Devoto, Da. María Luisa Devoto de Bustillo, Da. Ana Mayobre de Green, doña Elvira Santamarina de Lezica Alvear, Da. Felicia Dorrego de del Solar, Da. Estanislada Anchorena de Paz, Da. Silvia Victorica de García, Da. Ernestina Ortiz Basualdo de Llavallol, Da. Inés Dorrego de Unzué, D. Alberto Estrada y su esposa doña Angélica Elía y la señorita Sara María Bustillo; 50 pesos, Da. María Luisa B. de Devoto, Da. Juana R. de Piccadro, Da. Clara Leloir de Demarchi, Da. Ana Elena Green de del Solar Dorrego, Da. Helvecia Antonini de Cortejarena, doña Emma Galloté de Sojo, doña Magdalena C. de Ortiz Basualdo, Srta. Manuela Pearson, doña Ernestina González Mujica de Estanguet, D. Emilio Cárdenas y su esposa Da. Sara Montes de Oca, D. Fermín Moyano y D. Ambrosio A. Nouguez.

En el te danzante que nos ocupa, ocupaban mesas, con sus respectivos invitados, D. Manuel Crespo Vivot y su esposa Da. Clara Victorica Roca, D. José Luis Bustamante y su esposa Da. Carmen oMlina, Da. María Mercedes Parera de Spangemberg, las señoritas Ana María Green, Ana Rosa Da. Carmen Molina, Da. María Biedma Martel, María Teresa, María Rosa y Josefina Cantilo, y María Teresa Devoto.

—El "diner dansant" realizado en el Club Mar del Plata, alcanzó gran éxito, congregándose crecida concurrencia, lo que motivó una lucida y animada reunión social.

—De 9 a 11 horas funcionó en la rambla Bristol una tómbola de caridad, organizada por la misma Comisión de Damas de Stella Maris, que anoche atendiera la tómbola del Mar del Plata. En ella se sortearon gran cantidad de juguetes y objetos de valor donados por comerciantes.

Un núcleo de señoritas atendía la tómbola, estando este formado por María Teresa, María Rosa y Josefina Cantilo, Valentina y María Rosa Beltrán Kier, Ana María Green y María Teresa Devoto.

—Regresaron a Buenos Aires, don Saturnino Unzué y su esposa doña Inés Dorrego, el señor Ernesto V. Aguirre y su esposa doña Adela Ugarte y sus hijas Adela y Carola, Alberto Malaver y su esposa doña María Agustina Constanzó y sus hijos; doctor Lucio García, su señora doña Enriqueta del Solar Dorrego y familia, Da. Mercedes Quintana de Santamarina y sus hijos; doctor Tomás Arias, su esposo Da. Lola Cornejo y sus hijos, Alfredo Larguía, su esposa doña Ana Escobedo y sus hijos, Julio Estanguet y familia, Felipe Ocampo Jiménez y su esposa doña Sara Lewis, doña Ulania Olmos de Lewis, señoritas Ana, Elisa y Elvira Udaondo Peña, doña Elisa Peña de Uribelarrea y sus hijos, Da. Margarita Migues de Girado y sus hijas doña Rosa Luque de Malbrán, señorita Elba Luque, don Pascual Oliveiro.

* * *

El 2 del próximo mes de abril se ausentará para su país el ministro de Francia ante nuestro gobierno, M. Roger Clausse.

* * *

A los 72 años de edad ha fallecido ayer el señor Fidel E. Ezeyza, respetable caballero que contaba con extensas vinculaciones en nuestra sociedad.

Hacía mucho tiempo que una penosa dolencia lo tenía alejado de las actividades a que dedicó sus energías, habiendo sido uno de los hacendados más destacados y que allegaron mayores beneficios a las industrias agropecuarias del país.

Su desaparición, que afecta a conocidos hogares porteños, ha sido hondamente deplorada entre sus amistades, lo que se puso de manifiesto en el acto del sepelio de sus restos efectuado esta mañana en el cementerio del Norte.

Asistió numerosa y caracterizada concurrencia.

* * *

Con motivo de ausentarse a Europa con su familia en la próxima semana, el señor Alberto Zapiola y su señora María Larralde, reunieron ayer por la tarde a sus amistades.

EN EL GOLF CLUB

No. 1 Señor Alex Nicholson, señor Cornelio Dónovan y señora María H. de Nicholson. — 2 Señoritas de Mihanovich y Castelú. — 3 Señores Dónovan, Nicholson y Acevedo. — 4 Señoritas Torres Duggan y Madero.

—En el comedor del Bristol Hotel, D. Alex Nicholson y su esposa doña Maghy Carrigton, invitaron a su mesa a D. Carlos Pereyra Pintos y su esposa Da. Guillermina Chaves, don Juan M. Acevedo y Carlos Raybaud Roca.

—En el mismo comedor, D. Alberto Jiménez Zapiola y su esposa doña Martha Alemán congregaron en una comida a D. Raúl Panelo y su esposa Da. Celina Gelly, D. Marcos Agrelo y su esposa doña Carmen Madero.

—D. Eugenio Blanco Colman ofreció en su residencia particular un almuerzo a un núcleo de amistades. Fueron comensales D. Francisco Barreto y señora, D. Eduardo Zuberbuhler y señora, las señoritas Ercilia Rocha Grondona, Raquel Degreef Grondona, María Carlota Cortejarena, María Adela Degref, Zulema Cotambo, Susana Rocha, Manuela Cotambo y los señores Carlos y José Cortejarena.

—En el restaurant del Golf Club, don Carlos del Campillo y su esposa Da. Josefina Udaondo, congregaron hoy en un almuerzo a un extenso núcleo de sus relaciones.

—En Plaza Grande se reunieron ayer a la hora del té las señoritas Adela y Julieta Leupold, Cristina Carrizo, María Teresa, Julia y Hortensia Ezcurra, María Josefina, Esther y Mercedes Rodríguez, Susana y Andrea Rodríguez, y los señores Juan Ezcurra, Federico Rodríguez, Juan y José Ortiz de Rosas, Juan Suárez, Enrique y Adolfo Leupold.

—La señorita Lola Fredanhagen Cernadas congregó ayer en Playa Grande, a la hora del té a un grupo de señoritas de su relación. Participaron del mismo las señoritas Dora Ceriani Cernadas, María Elena Pera, Celina Copello, Elena Rocha, Aurora Varela Colmegna, María Elena Tabassi Cernadas, Celina, Irma y Carola Bergallo Cirio, Susana y Raquel Peña.

—El té danzante que tuvo lugar en el Club Mar del Plata, reunió gran número de caracterizadas familias. Durante la fiesta se realizó la tómbola anunciada sorteándose varios objetos donados por la comisión de Damas de Stella Maris. Como ya es sabido, los fondos recolectados en este festival quedarán a beneficio de las Hermanas Adoratrices de Stella Maris, para ayudar al sostenimiento de las obras que realizan.

Francisco Moisano

COMISIONES Y REPRESENTACIONES

COMPRA VENTA DE PROPIEDADES

Escritorio:

SAN MARTIN 2379

Unión Teléf. 582

MAR DEL PLATA

"La Epoca" en Mar del Plata

La Agencia de LA EPOCA en Mar del Plata, ha quedado instalada provisoriamente en la calle San Martín 2379, donde se reciben suscripciones y avisos.

Durante la temporada mantendremos el servicio completo de información mundial, colocando telegramas en los pizarrones de la Rambla y del Club Pueyrredón.

Estudio Fotográfico: F. BIXIO y Cía

TRABAJOS ESMERADOS Y MODERNOS

ARTE EN LOS RETRATOS DE NOVIOS Y NIÑOS

Bdo. de Irigoyen 185 — Bs. Aires — U. T. 1372. Rivad.

ANEXO MAR DEL PLATA — RAMBLA BRISTOL 183. U. T. 1173

Cigarrillos

Pour la Noblesse

20·30·40 y 60 cts.

Los de 0,20 cts. contienen una estampilla de Ahorro Postal de 0,02 cts.

Acompañaban a los esposos Zapiola-Larralde a agasajar a los invitados, sus hijas Sara, Carmen y Olga.

Participaron de esta reunión que resultó muy agradable las señoras:

Justina Estevez de Larralde, Sofía Benitez de Vilar, María Cristina Espeche de Casares, Octavia Masa de Silva, Edelmira Miranda de Contreras, Aurora Salas de Figueroa, Concepción Linares de Llambías, Berta Casó de Morales, Nemecia Britos de Ferrando, Elisa Vieyra de Lucas, Evangelina Sosa de Castany, Julia Barneche de Pérez, Isabel Merino de Ponce.

Señoritas: María Concepción y Teresa Llambías, Celina Morales, Juanita Ponce, René y Carmen Ferrando Britos, Eve Castany, Violeta Figueroa Salas, Sarita Contreras Miranda, Clara y Esther Lucas, Josefina Casares, María Rosario Silva, Lía Esther de la Fuente, genoveva Pazzi y un grupo de caballeros.

* * *

Realizóse ayer en el Club Náutico de San Isidro el te que ofrecía un grupo de caballeros en obsequio de las señoritas María Carmen, María Josefina y Amalia Monasterio, Raquel, María Malvina y Lía Cilley Vieyra, Alicia Kennedy y Esther Rueda.

Ofrecían el te los señores Rafael Noceti, José Flores Pirán, J. Noceti Frías, Camilo Aguiar Gorostiaga, José M. Bidau, Juan J. Noceti Seeber, Alberto y Rodolfo Noceti, presidiendo la reunión que se prolongó animadamente hasta pasadas las 20, la señora María Vieyra de Cilley.

* * *

El 20 del corriente regresarán de Europa el señor Enrique Susini y su hermana América Carolina.

* * *

El 22 del corriente mes será bendecido en casa de la familia de la novia el enlace de la señorita María Carolina Martínez del Olmo con el señor Juan Carlos Saccone.

Apadrinarán la ceremonia religiosa la señora María Amelia U. de Saccone y el general Carlos J. Martínez.

En el acto civil, que se realizará el mismo día actuarán como testigos por parte de la novia, los señores Carlos Julián Martínez (h.) y Ricardo Palmarini, y por la del novio los señores Jorge Bilbao y Enrique Sacconi.

* * *

El 15 del próximo mes de mayo se ausentará para Europa la señora Alcira Quirno Costa de Bilbao.

* * *

Cumple hoy ochenta años el señor Pedro Siri, quien llega a tan avanzada eded lleno de energías y en posesión y dominio completo de sus facultades intelectuales. Llegó a nuestro país en los primeros días del mes de Mayo de 1861, estableciéndose en Mercedes, que era en aquella fecha una modesta aldea de la provincia de Buenos Aires. Se dedicó al comercio donde se distinguió por su acrisolada honestidad e incansable labor, prestando snempre su valioso y desinteresado concurso en favor del adelanto de esa localidad, contribuyendo mucho con sus reconocidos esfuerzos a su transformación edilicia, que la destacan hoy como una de las más populosas, ricas y progresistas de la expresada provincia. Amante de la cooperación y ayuda social, presidió durante largos años las instituciones dedicadas a tan nobles funciones. Fundador del Banco Popular, cuyo primer síndico fuero, llevó a ese establecimiento de crédito a tal altura, que fué citado como módelo de los bancos similares, que posteriormente se fundaran en el país.

Formó la familia que hoy se honra llevando su apellido, la que conmemorando tan fausto acontecimiento, se reunió esta mañana en la iglesia del Salvador, donde se celebró una misa solemne de acción de gracias.

El señor Pedro Siri recibirá esta tarde a las personas de su relación que deseen presentarle sus saludos.

* * *

Motivó una interesante y agradable reunión llena de gratas expansiones la fiesta campestre ofrecida por el señor Leonardo Carman en su estancia de Florencio Varela, a un núcleo de relaciones.

Estuvieron entre otros los caballeros: Mariano y Alfredo Villar Saenz Peña, Rafael Campos, general Carlos J. Martínez, Ismael del Sel, F. Gómez, doctor L. del Castillo, Régulo Villar, Jaime González Rubio, Lisandro Seguro, José Gómez Ortúzar, doctor Manuel Vidal, Juan Vidal Molina, Jorge Molina, doctor José Santillán, coronel Eduardo Tello, Eduardo Gowland, René y Carlos Carman, etc.

Telegramas recibidos de Baradero hacen saber que ha fallecido la señora Victorina Boazán de Bohle, esposa del Intendente Municipal de dicha localidad.

Su muerte ha causado sincero sentimiento de pesar en el extenso círculo de sus amistades, habiendo llegado en esta oportunidad hasta el señor Bohle muchos testimonios de condolencia.

El 20 del corriente se efectuará el

* * *

enlace de la señorita María Elsa Perilli con el señor Hipólito Luis Urzi.

Los desposados se ausentarán para Córdoba en viaje de placer.

* * *

El sábado próximo será bendecido en casa de la novia, el enlace de la señorita Carolina Martínez con el señor Juan Carlos Saconi, ciendo padrinos la señora María Amelia U. de Saconi y el general Carlos J. Martínez, padres de los contrayentes.

En el acto civil actuarán como testigos por parte de la novia, los señores Carlos J. Martínez (hijo) y Ricardo J. Palmarini y por la del novio, los señores Jorge Bilbao y Enrique Saconi.

* * *

Se anuncia el compromiso matrimonial de la señorita María Dolores Leiva con el señor Orlando Carabelli.

* * *

El señor Manuel T. Durán y señora María Teresa Sufferon Monié ofrecieron una reunión a un núcleo de amistades íntimas de su hija María Teresa, festejando una fecha íntima.

Participaron de la recepción, entre otras las señoritas:

Josefina Argerich, Ana Julia Labaquí, Florita Sorabí, María M. Latzina, Sara Ochoa, Josefina Caballero, Regina Olmos, Adela Boneo, Nelita Suffern Quirno, Esther Palacios, Hardy, Angélica Suffern Nonie, Matilde Paillet, Ana María Aberastain Oro, Juanita González Llano, Mercedes e Inés Repetto, Esther Oward, Blanca y Susana Money, Raquel y Adelita Suffern Monie, Delia Besada, Sara Emilia Pereyra, Lucrecia Monie Carranza.

* * *

Se ha concertado el enlace de la señorita Carolina L. Irigoyen Duprat con el señor J. Pedro Veracierto.

* * *

Se ha formalizado el compromiso matrimonial de la señorita Delia Pos se con el señor Carlos Brusaferri.

* * *

En memoria del señor Pedro Aranguren se ofició un funeral esta mañana en la iglesia de San José de Calasany.

* * *

Por el alma del señor Sergio Martínez y de la señorita Alicia C. Martínez se oficiarán misas pasado mañana a las 8 en la iglesia de Nuestra Señor del Pilar.

* * *

El señor Rokuro Moroi, nuevo ministro del Japón ante nuestro gobierno llegará mañana a esta capital.

* * *

El jueves próximo será consagrado en el templo de San Agustín el enlace de la señorita María Angélica Bourre con el alférez de fragata Julio Quiroga Furque, apadrinando la boda, la señora Jacinta Martínez de Quiroga Furque y el coronel Juan Bourre.

* * *

En un ambiente muy animado transcurrió la recepción ofrecida a un núcleo de amistades por la señora Nydia Ocampo de Atucha, festejando una fecha íntima.

* * *

El señor Alberto C. Palacio y señora Ada Calandrelli festejarán el jueves próximo sus bodas de plata matrimoniales.

Con tal motivo harán oficiar una misa en acción de gracias en la capilla del Carmen, recibiendo por la tarde los plácemes de sus numerosas amistades.

* * *

En la mayor intimidad será bendecido el 20 del corriente, en casa de la novia el enlace de la señorita María del Carmen García Cruz con el señor Máximo E. Gonzalez, actuando de padrinos la señorita Celia Gónzalez Sasso y el señor Vicente García.

Suscribirán el contrato civil los señores Aurelio Sasso y Santiago Cruz.

* * *

Por el alma de la señora Ana Wells de Croome se oficiarán misas mañana a las 9 en la iglesia de San Bernardo.

* * *

Previa misa de cuerpo presente en la basílica de N. S. del Socorro fueron exhumados esta mañana en la necrópolis del Norte los restos de la señora Emilia Marenco de Solá asistiendo numerosa concurrencia a las dos tristes ceremonias.

* * *

En casa de la novia, será bendecida el jueves próxi[illegible] la boda de la señorita Sara Trápani y Lara con el alférez de navío Edelmiro A. Cabeno, dando márgen a una ceremonia nupcial muy interesante.

Serán padrinos la señora Dominga Arguas de Trápani y Lara y el doctor Pedro Antonio Martínez.

* * *

Un grupo de amigos del señor César Torres le ofrece esta noche una comida en el salón comedor del Club Belgrano, despidiéndolo de la vida de soltero.

Con motivo de su próximo enlace, el ingeniero Arturo T. Barzi será obsequiado el 29 del corriente con una comida por un núcleo de amigos.

La domostración se realizará en el salón comedor de la confitería del Molino.

* * *

La señorita Elisa Aguiar Gorostiaga ofreció ayer un paseo en lancha a un núcleo de niñas internadas en el Asilo Santa María.

La señorita de Gorostiaga fué secundada en su tarea de agasajar a las pequeñas invitadas por las señoritas María Isabel Názar Anchorena, Josefina Arana, María Remedios Beccar Varela, Mercedes Obarrio, María Jiménez Zapiola, Elvira Montes de Oca, María Isabel y Marta Obarrio, Susana Bidau Nocetti, Josefina Argerich, Angélica Montes de Oca y María Amelia Casares.

* * *

LA MODA

La guarnición de picles al borde de las faldas es de un efecto precioso, porque presta consistencia a las telas flexibles y permite que los vestidos sean largos y airosos, lo cual no se consigue como carezcan de mucho vuelo. El modelo que nos ocupa es de "crépe georgette" azul turqueza bordado en cristal brillante blanco con perlitas azules; el bordado, de armiño, y el fondo, de "tissu" metálico.

* * *

En obsequio de un núcleo de amistades de sus hijas María, Julia Elena y Guillermina, el señor Emilio Jiménez Zapiola y señora Delia Bunge ofrecerán esta noche una reunión en su residencia de San Isidro.

* * *

En casa de la novia y en la mayor intimidad será bendecido el 20 del corriente el enlace de la señorita María Esther Alvarez con el ingeniero Fernando Albertolli.

Apadrinarán la unión la señora Luisa R. de Albertolli y el coronel Félix Alvarez.

* * *

Han llegado:

De Puente del Inca la señora Celina Martínez de Hoz de Lanús y sus hijos.

—De Salta, el señor Luis Linares.

—De Mar del Plata el doctor Julio Palacio.

—De la Pampa el señor Jorge Moore.

—De Mar del Plata, D. Alberto Malaver, su esposa Agustina Constanzó y sus hijos; D. Juan Bafico y su esposa Rosario Figueroa, D. Lauro M. Castro y familia, Margarita Miguens de Girado y familia, Da. María Asunta Piaggio de Parravicini, sus hijas y la señorita Mercedes Boerr; D. Pedro A. Honores y su esposa Da. Clarisa Paz, Arnold Watson y su esposa María Teodosia Roca.

—De Los Cocos el señor Manuel S. Beltrán.

—De Córdoba las señoras Adelia Harilaos de Olmos, Pastora Rojas de Nolting, el señor César Vela, su señora María Elina Harilaos y sus hijos.

—De Ascochinga, la señora Celia Martínez de Varela.

—De Socorro, D. Alberto Peyloubet y su esposa Angélica Mackintosch.

—De Ticino, D. Manuel Fermín Gómez.

—De Mendoza, D. Rufino Ortega y familia.

—De Navarro, Da. Celia Etcheverry de Ibarra y la señorita Mercedes Moreno.

* * *

Han partido:

Para Mar del Plata el doctor Fortunato Solá.

—Para Rosario el señor Juan Larriviere.

—Para Fortín Unión el señor Gregorio Quijano.

—Para Capitán Sarmiento el señor Ricardo Pearson.

—Para Alcorta el señor Amancio Williams y familia.

—Para Mar del Plata el señor Emilio N. Casares, las señoritas Mercedes y María Luisa Cossio y los señores Horacio Marcó, Jacinto Ruiz Guiñazú y familia y Julio Passeron y familia.

—Para Florencio Varela el señor Eduardo C. Gowland.

—Para Cacheuta, Da. Delia Arzac de Iturralde, su hija Nora y Da. Tula Iturralde de Mendoza Zelis y su hija.

—Para Córdoba la señora Carmen Marcó del Pont de Rodríguez Larreta y el señor Rodolfo Alzaga Unzué, su señora Agustina Rodríguez Larreta y sus hijos.

Ajedrez

HOY SE INICIARA EL MATCH VILLEGAS-RECA, POR EL CAMPEONATO ARGENTINO.

En su última reunión, el consejo federal de la Federación Argentina de Ajedrez ha resuelto definitivamente la fecha de la iniciación del match que, en disputa del título de campeón argentino deben sostener los señores Benito H. Villegas, actual poseedor del mismo, y Damián M. Reca, que recientemente se adjudicara el primer puesto en el torneo mayor de ajedrez, imponiéndose sobre un selecto núcleo de jugadores pertenecientes a la primera categoría de la Federación, que luchaban en procura del derecho de disputar a Villegas el título que ostenta.

El match comenzará hoy, y se proseguirá jugando todos los lunes y jueves subsiguientes, de 21 a 1.

A pesar de no haberse fijado definitivamente el local de la institución federada en donde se realizará tan importante match, podemos adelantar que, salvo inconvenientes imprevistos, se jugará en el local del Club del Progreso.

MISCELANEA

NEGRAS: 11 piezas

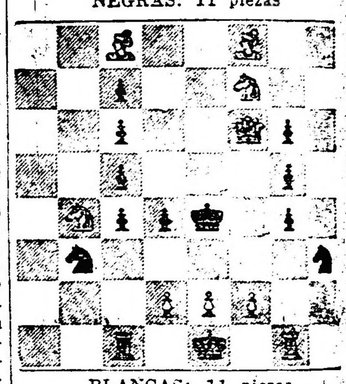

BLANCAS: 11 piezas

Juegan las blancas y dan mate con sólo el rey y un caballo.

1. P3A+, P×P; 2. D6R+, R5A; 3. P3R+, P×P; 4. D6A+, R5R; 5. P3D+, P×P; 6. T4AD+, C5D; 7. D6R+, R5A; 8. T×C+, P×T; 9. C5D+, P×C; 10. A6D+, P×A; 11. D6A+, R5R; 12. T4C+, C5A; 13. T×C+, P×T; 14. A5A+, P×A; 15. D5R+, P×D; 16. C6D+.

POSICION FINAL

NEGRAS

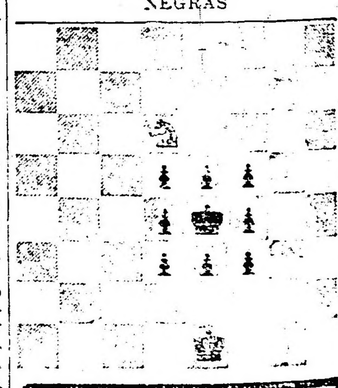

CHINATO GARDA es el mejor

EN EL LAGO EPECUEN

1.—La señorita Aída Ferraris sonriendo al fotógrafo antes del baño reconfortante; 2.—Familia de Alves y señor Felice; 3.—Sr. Juan S. Gianastasio; 4.—Familia de Fernández paseando por las orillas del lago.

Continúa en pleno apogeo la temporada veraniega en el Lago Epecuén.

El número de veraneantes, lejos de disminuir, aumenta diariamente, y los distintos hoteles y casas de pensión de Carhué, encuéntranse totalmente ocupados.

Entre las niñas y caballeros se organizan todos los días excursiones y cabalgatas a los distintos lugares de la ciudad, las cuales, favorecidas por el tiempo espléndido que reina, alcanzan brillante éxito.

Así, tahién, en los salones de los principales boteles se halla constantemente, sin que decaiga un sólo instante la alegría y animación que caracterizan estas agradables reuniones sociales.

A la hora del baño, el inmenso lago ofrece un hermoso aspecto, pues la concurrencia de bañistas es enorme.

Como se ve, la actual temporada ha sido todo un suceso que se repetirá sin duda en el año próximo.

CUAL?

La pregunta tiene fácil contestación: "la casa más seria y menos exigente". En este caso nos permitimos insinuarle la conveniencia de solicitar a nosotros el

CREDITO

A 10 MESES

que Vd. desee obtener. Despachamos en pocas horas las solicitudes y somos liberales!

MURO y Cía

BME MITRE ESQ. MAIPU

TEATROS Y CINEMATOGRAFOS

COLISEO

SE REPRESENTO CON EXITO "EL BARBERO DE SEVILLA"

Con un reparto, casi excepcional, diríamos para esta clase de temporadas subió anoche a escena en el teatro Coliseo, "El barbero de Sevilla".

Intervenían en la representación el conocido bajo Mansueto que más de una vez se ha hecho aplaudir en el mismo rol de Don Basilio, en el teatro Colón y anoche volvió a conquistar los aplausos del público por su irreprochable labor tanto de cantante como artista de verdadera y fina eficacia cómica.

La señorita Glagiaro, también hemos tenido oportunidad de juzgarla en este mismo teatro en el rol de Rosina, en el cual obtiene uno de sus más bellos éxitos personales. El público le prodigó los más entusiastas aplauoss en el segundo acto y en la lección de músico del tercero.

De Angelo Piloto, protagonista y Salvatori Salvati que completaron el excelente cuadro de anoche, creemos inútil volver a repetir los elogios que de ellos hemos hecho en frecuentes ocasiones en esta ópera.

La dirección de la orquesta a cargo del maestro De Angelis fué como siempre, excelente.

En suma, como decíamos más arriba, un espectáculo "excepcional".

—Para esta noche se anuncia "Rigoletto" teniendo a su cargo el rol de protagonista el conocido barítono argentino que obtiene en esta ópera uno de sus mejores éxitos.

—Con "Traviata" reaparecerá la señorita Zoraida Corucci que acaba de obtener en sus últimas representaciones los más francos éxitos y que viene a comprobar todos los halagüeños juicios que hicimos para el porvenir de la distinguida cantante argentina, cuando realizó su debuto en este mismo teatro.

En el Marconi

Angelina Pagano, la distinguida actriz que con tan brillantes auspicios debutó el viernes en el Marconi, sigue atrayendo una extraordinaria concurrencia, que no escatima el aplauso ni las muestras de aprobación, y, es que no sólo gusta la buena artista que hace una verdadera creación en su rol central, si que también la obra de Eichelbaum, cuya altura de conceptos y hermoso estilo han de hacer para que su permanencia en el cartel del Marconi sea larga.

Pero el público ha tenido ocasión de batir palmas en homenaje de la Pagano, al ver como componía sus interesantes creaciones en una obra de intensidad dramática como "El sendero en las tinieblas" en otra no tan trágica como "Cartas de amor".

La afluencia de público al Marconi es un buen augurio para el resto de la "season", porque desde ya el éxito más rotundo se está vislumbrando.

Un maestro eslavo triunfa en Madrid

No hacen muchos días comunicábamos la nueva del triunfo de un maestro eslavo en Madrid, hoy con evidente agrado damos una noticia similar, pero esta vez se trata de un conocido nuestro: el maestro Dvorak que el año pasado nos visitó en compañía de su hija, ofreciendo en una de nuestras salas, admirables audiciones musicales.

Y bien, nos dice el telégrafo, que una ópera titulada "Rusalka" del citado maestro, fué estrenada en el teatro Real de Madrid, triunfando en toda la línea.

El público aplaudió insistentemente los finales de acto y la crítica dedicó a la obra elogiosas crónicas.

En una palabra: Dvorak ha obtenido lo que merecía, un reconocimiento en el mundo latino, de sus relevantes condiciones de músico.

EL PRIMER LUNES

Este fin de semana, correspondiente a la que acaba de terminar ayer ha sido felicísimo para todos los teatros de Buenos Aires. Tanto los que iniciaban sus nuevas actividades del año como los que ya funcionaban, han visto sus salas respectivas desbordar de un público numeroso y lleno de explicable interés. En cada boletería se debió colocar el letrerito de las grandes circunstancias.

El "no hay más localidades" que tanto fastidia al espectador imprevisor (cuando se da manos a ojos con él y debe quedarse sin ver lo que deseaba), a la vez que regocija de manera tan segura a todos los que se interesan por el aspecto financiero del funcionamiento de un teatro, lucióse el sábado y ayer en la casi totalidad de las salas que ofrecían espectáculos. En nada parece haber influido la reciente festividad de Carnaval. El público ya olvidó la farsa en la que él debió intervenir como personaje principal y sólo quiere ser espectador de la gracia de sus cómicos favoritos en el escenario.

De aquí esa afluencia extraordinaria de público en los teatros que hemos advertido en este afortunado principio de temporada.

Pero ya el entusiasmo más cálido ha de tener una tregua, que ha de durar, sin embargo, apenas 48 horas. Hoy lunes, el primero de la temporada, va a pasar. Es el primer "barquinazo". Pero, no hay que alarmarse. Ya vendrán otros lunes de los que habrá que cuidarse seriamente.

Cuando la temporada se halle en su plenitud y el público empiece a desorientarse — que muchas veces sucede así—y ciertas obras gustan poco en sus estrenos, entonces habrá lunes llenos de peligro. El de hoy, carece de él. Es el primer lunes de la temporada y hasta puede suceder que en algún teatro se repita el lleno que tuvo ayer o el sábado.

Una versión moderna de Hamlet

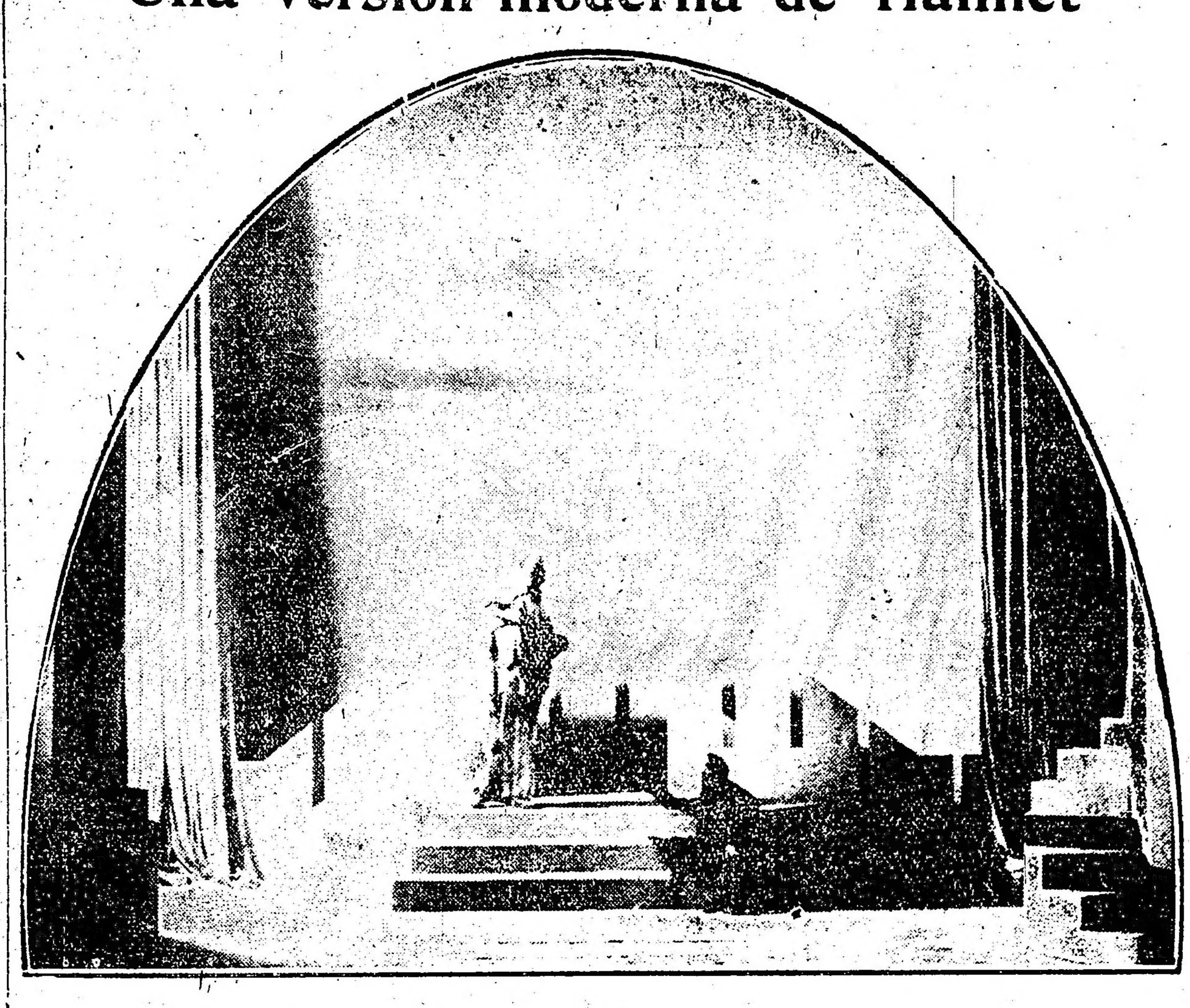

Una compañía inglesa representó en Oxford una versión moderna de "Hamlet", en la que se procuró dar a todas las escenas el aspecto realista que en realidad debo tener. El grabado reproduce el momento en que al príncipe se le aparece el fantasma de su padre.

Los debuts del viernes en Rosario

José Gómez y José Palmada

Transcribimos a continuación las crónicas aparecidas en un colega de Rosario con motivo de las funciones de debut realizadas el viernes último por las compañías de José Gómez y José Palmada en el Colón y Comedia respectivamente, de la ciudad nombrada.

El debut de Gómez:

"Un público numeroso acudió anoche a la sala del Colón, que reabría sus puertas inaugurando la temporada del año actual con el debut de la compañía argentina de comedias que dirige el primer actor José Gómez.

La célebre comedia dramática "Papá Lebonnard", de Jean Aicard, elegida con verdadero acierto para presentación del elenco, evidencia el laudable propósito de la compañía de cultivar un repertorio escogido y esencialmente artístico. Tales afanes fueron justamente premiados por el público congregado anoche en la sala de la calle Corrientes, con repetidos y calurosos aplausos.

De acuerdo a lo anunciado, el prestigioso poeta y autor teatral, Claudio Martínez Paiva, asesor literario de la compañía, pronunció un breve e interesante discurso antes de la representación de "Papá Lebonnard", iniciándolo con una reseña sobre los valores del teatro nacional, que sirviole para fustigar la obra de los que medran a expensas de la escena, valiéndose de medios impuros e ilegítimos y obstaculizando la labor de los honestos cultores del teatro. En ese mismo sentido enalteció el esfuerzo de aquellos intérpretes que se afanan por dignificar el arte escénico, refiriéndose, entonces, a la personalidad artística de Gómez en conceptos elogiosos.

La palabra autorizada y valiente de un escritor calificado, como lo es sin duda el autor de "La isla de Don Quijote", arrancó a la concurrencia un aplauso unánime y entusiasta.

De la interpretación que obtuvo "Papá Lebonnard" habla con legitima elocuencia la favorable acogida que le fué dispensada por el auditorio. El personaje protagónico, pletórico de humanismo y realidad ha cautivado a los más grandes intérpretes de la escena dramática, siendo de imperecedero recuerdo la admirable creación realizada en él por Ermette Novelli. José Gómez ha puesto, sin duda, aparte de las impresiones recogidas de aquellas interpretaciones, un personal aporte que revela un afanoso estudio del personaje, llegando a componer un Papá Lebonnard muy discreto y digno de elogio, si debe hacerse mérito a tal esfuerzo realizado por un actor nacional. Su labor fué interrumpida por los aplausos en algunos pasajes emocionantes, siendo también largamente celebrado a la terminación de la obra. Requerido a hacer uso de la palabra, Gómez pronunció breves frases de agradecimiento.

Los artistas que secundaron al director de la compañía no produjeron en su casi totalidad una impresión favorable."

En realidad ninguno de los intérpretes estuvo a la altura del personaje encarnado. Una comedia de la calidad de la representada anoche no es ciertamente obra que pueda servir de lucimiento a intérpretes sin condiciones relevantes. Esperamos poder borrar este juicio en las interpretaciones sucesivas.

DEBUT DE PALMADA

Como lo preveíamos, la apertura de la vieja sala de la calle Mitre, llevada a cabo anoche con la compañía hispano-criolla del veterano don José Palmada, tuvo la virtud de congregar un enorme gentío en las tres secciones, agotándose en la segunda todas las localidades y viéndose la primera y la tercera apreciablemente concurridas.

Cabe dejar constancia de que esta vez la empresa de La Comedia ha respondido ampliamente al favor y a las preferencias que siempre se le han dispensado, siendo evidente su preocupación de iniciar la temporada con un elenco numeroso y homogéneo y también manifiesto su propósito de ofrecer espectáculos escogidos y atrayentes, que gusten por igual al elemento masculino y al público de familias.

El primer golpe está dado y a fé que con acierto extraordinario. La impresión causada en el público por la compañía ha sido excelente, habiendo igualmente gustado mucho las obras elegidas para presentación del conjunto. Ello viene a demostrar nuevamente la pericia de Palmada en materia de negocios teatrales y también que en sus manos está que el éxito inicial de su compañía se mantenga firme durante toda la temporada.

El cartel del debut lo formaban tres estrenos: la pochede alemana "La estrella del infierno", adaptada por R. Cappemberg, la revista de actualidades españolas "Ruido de sables, original del conocido periodista Emilio Dupuy de Lome, con música de Bernardino Terés, y la revista "La primera del año", del festejado autor Luis Bayón Herrera, con corcheas del maestro Arturo de Basi, todas las cuales llegaban de Buenos Aires con el favorable antecedente de haber alcanzado un crecido número de representaciones.

"La estrella del infierno" es una pochade construída en un todo de acuerdo a los cánones del género y aún cuando su trama se resiente por una excesiva puerilidad, no carece de escenas movidas e interesantes y también de algunas situaciones graciosas, que fueron vivamente festejadas por el auditorio. En realidad el verdadero objetivo de la obra es llegar al cabaret que aparece en el último cuadro, pero no porque ocurra en él ninguna incidencia sabrosa entre sus personajes, sino porque resulta adecuado para presentar algunos números sueltos agradables — bailes, canciones, etc. — que le prestan mucho brillo y animación.

La presentación del cabaret es de todo punto irreprochable, evidenciándose claramente el propósito de la empresa de ofrecer los espectáculos sin reparar en gastos de ninguna especie.

En segunda se dió a conocer "Ruido de sables", en la que su autor se ha dedicado a comentar jocosamente los principales sucesos de estos últimos tiempos en España, con motivo del cambio de regimen político habido en la península ibérica.

El propósito de Dupuy de Lome ha sido logrado ampliamente, pues todos los cuadros de su revista contienen escenas interesantes, tratadas por el autor con un espíritu risueño y juguetón, dentro de una medida oportuna, que demuestra su habilidad y discreción.

Todos los cuadros de "Ruido de sables" se caracterizan por lo ingeniosos y movidos, siendo a su vez la música con que han sido aderezados por Terés, ligera y agradable, sobre saliendo algunos números de fácil melodía.

La revista de Dupuy de Lome gustó rotundamente y, por tener todos los factores que contribuyen al éxito de las piezas de su género — entre los que no falta hasta la nota patriotera tocada con discreción — es fácil pronosticarle una larga permanencia en el cartel.

En cuanto a "La primera del año", dada a conocer en tercera sección, fué también acogida por el público con evidentes muestras de agrado.

Esta pieza, como todas las del fecundo autor de "Discos dobles", denota la reconocida habilidad de Bayón Herrera, para urdir las escenas, su absoluto dominio del verso y también su indiscutido ingenio para los chistes y retruécanos.

Algunos números de "La primera del año" son ciertamente un poco pesados, pero en cambio tiene otros que constituyen un indiscutible acierto, tales como los cuadros denominados "La camisa punzó" y "Ermete Zacconi", que llevan el sello inconfundible de la vena regocijada de su autor.

La interpretación de las obras, haciendo a un lado la característica nerviosidad de los estrenos y los debutos, fué en general ajustada y correcta, destacándose entre el elemento femenino Estela Montes, Lola Prado, Carmen y Serafina Fernández, Josefina Sánchez, Amalia Montero y Matilde Plá. Del sexo feo sobresalieron Palmada, Montero, Arias Ochoa, Valdor, Santos y el pequeño bailarín Cotufa.

Bien los coros y la orquesta, hábilmente dirigida por el maestro Samuel Arce.

Pedro Mirassou

Este estimable cantante argentino que tan lucido debut hiciera ante el público en esa temporada lírica que se desarrollara hace un mes en la Opera, ha hecho su reaparición en el

Pedro Mirassou

Coliseo con la compañía Salvatti con "Aida", mereciendo atra vez la muy favorable recepción por parte del público que ya empieza a ver en este joven tenor un valioso elemento.

Cicarelli debutó en Mendoza

La compañía nacional que bajo la dirección de Gregorio Cicarelli y Rafael M. Cabrera saliera para Mendoza hace unos días, presentóse en el teatro Municipal de dicha ciudad anteanoche, habiendo puesto en escena en tal circunstancia "La estancia nueva", "Cuando un pobre se divierte" y "Mustafá".

El público agotó las localidades y aplaudió abundantemente a los intérpretes.

La nuevas obras del año

A continuación ofrecemos la lista de las primeras obras estrenadas en enero y febrero del corriente año. Seguramente que dando vuelta el dicho conocido de "los últimos serán los primeros" podremos decir que estas primeras han de ser los últimos en la estadística de fin de año.

"Alma de montaña", pieza en 3 actos de Nicolás de las Llanderas. Teatro Maipo. Compañía Enrique Arellano. Enero 5.

"Cartas a España", revista en 1 acto (1 prólogo y 6 cuadros) de José López Silva y Nicolás de las Llanderas, música del maestro B. Terés. Compañía española Lamas-Ferrer. Teatro de la Comedia. Enero 18.

"Cazadores de mujeres", comedia en 1 acto de Antonio M. Viérgol. Teatro Apolo. Compañía Daglio-Bouhier. Enero 15.

"¿Cuál es la mejor hija?", pieza en 2 actos original de "Autor Desconocido" (pseudónimo). Teatro Marconi. Compañía José Casamayor. Enero 31.

"Chingolo", sainete en 1 acto (3 cuadros) de Alfredo Treviño y Carrasco. Teatro Excelsior. Compañía de Sainetes y Revistas. Enero 23.

"El marqués de Sade", gran guignol en 2 actos traducción de Eduardo Pérez Pacheco. (pseudónimo). Compañía Enrique Arellano. Teatro Maipo, Enero 25.

"El poder de la leyenda", drama en 2 actos (3 cuadros) original de Hans Borjson (pseudónimo). Teatro Marconi. Compañía José Casamayor. Enero 25.

"La estrella del Infierno", pochade en 3 actos traducción y adaptación de Ricardo Cappenberg y Ricardo Hicken. Teatro Apolo. Compañía Daglio-Bouhier. Enero 10.

"La Revista de Año Nuevo", revista en un acto (1 prólogo y 5 cuadros) M. de la Rosa y A. Muñoz, música de los maestros Bernardino Terés y Ricadro Devalque. Teatro de la Comedia. Compañía española Lamas-Ferrer. Enero 1.

"Los espíritus de la noche", comedia en 3 actos traducción de R. Cappenberg y R. Hicken. Teatro de Mayo. Compañía española Julio Sanjuán. Enero 25.

"Mátate", pieza en 2 actos de Julio F. Escobar. Teatro Maipo. Compañía Enrique Arellano. Enero 18.

"¡Una de tantas...!", pieza 1 acto (3 cuadros) de Pablo Suero y Mario Flores. Teatro Maipo. Compañía Enrique Arellano. Enero 10.

"Cásate y verás", comedia en 3 actos de Ernesto Marsili. Teatro Marconi. Compañía de José Casamayor. Febrero 16.

"El patrón del cabaret", pieza en 1 acto y 3 cuadros de Emilio Bastida. Teatro de la Comedia. Compañía De la Vega, Perelli, Rinaldi. Febrero 13.

"El marido que supo amar", pieza en 3 actos de Miguel H. Escuder. Teatro Apolo. Compañía Daglio-Bouhier. Febrero 1.

"En un conventillo de la calle Magdalena", sainete en 1 acto y 2 cuadros de Angel C. Garavaglia y Felipe B. Pigna. Teatro Montes de Oca. Compañía José Ramírez. Febrero 5.

"El palacio de la danza", revista en 1 acto y 6 cuadros de Fermín Domínguez, música de Egidio Paz Beltrán. Teatro América. Compañía Rosario Granados. Febrero 23.

"Fíate en Dios", sainete en 1 acto y 3 cuadros de Manuel Torres Fernández y Tobías Berelejía. Teatro Boedo. Compañía Pedro Zanetta. Febrero 9.

"La revista de Juan Pueblo", revista en 1 acto y 8 cuadros de Fermín Domínguez, música de E. Paz Hermo. Teatro América. Compañía Rosario Granados. Febrero 2.

"La propia culpa66, pieza en 3 actos de Francisco Ruiz Martínez y Duc de Lermann (pseudónimo). Teatro Marconi. Compañía José Casamayor. Febrero 8.

"Los injertados", guignol en 1 acto de Carlos M. Bertarelli. Teatro Maipo. Compañía de Enrique Arellano. Febrero 1.

"La maja Búngaro", guignol en 1 acto de Miguel H. Escuder. Teatro de la Comedia. Compañía De la Vega, Perelli, Rinaldi. Febrero 9.

"La mano invisible", guignol en 1 acto de Ernesto Marsili y Juan M. Pintos. Teatro Maipo. Compañía Enrique Arellano. Febrero 15.

"Pasen a ver la revista", revista en 1 acto y 8 cuadros de M. del Solar y C. González, música de Ricardo Devalque. Teatro América. Compañía Rosario Granados. Febrero 16.

"Retazo"

Blanca Podestá, que desde el día del debut obtiene un éxito verdaderamente hermoso, anuncia para la tarde del miércoles, que es feriado, la reposición de una de las más bonitas comedias de Darío Niccodemi, cuyo título va en el epígrafe.

Ya en otras interpretaciones de la misma obra la distinguida actriz hizo una verdadera creación del personaje central, actuando con verdadera desenvoltura y maestría.

No hay duda, que esta primera versión de la presente temporada será si no mejor, por lo menos igual a las anteriores.

La función nocturna será defendida como hasta ahora por "El alma desnuda" de Acasuso, cuyo suceso se acentúa de noche en noche.

Se sigue ensayando "Sí"

En la Opera donde la "reprise" de "La danza delle libéllule" se vió coronada por el más franco de los "sucesos" se está ensayando con toda actividad la opereta de Mascagni titulada "Sí", cuyo libreto pertenece a Lombardi y Franci.

"Sí" será montada con toda propiedad a fin de ofrecer al público una buena versión de la obra del conocido maestro, que como se sabe, ha sido aplaudida en diversos escenarios extranjeros.

Mientras, seguirá defendiendo el cartel "La danza delle libéllule" en la que, se destacan, además de Clara Weiss y Rosana Sanmarco, la pareja de bailes Sonia y Jorge Boettgen.

Función en beneficio de un actor

Los del Avenida están preparando una función extraordinaria a beneficio del primer actor hispano Salvador Ferrer, que en la "season" que pasó formó parte de algunos elencos de efímera duración. No hay duda que para el jueves — día del beneficio — se congregará un público numeroso ya que cuenta con simpatías entre nosotros. Además, para dar mayor interés a la fiesta, se confeccionará un programa extra. Entre tanto hasta el jueves, el cartel se defenderá con el "Alegre mosaico" que acapara tres secciones diarias, y "La tierra del Carmen" que sigue gustando como cuando su estreno.

El repertorio de Camila Quiroga

Camila Quiroga, que el sábado inició su temporada de dramas y comedias en el Odeón, ha completado ya su repertorio, en el que es dado leer firmas de méritos ya reconocidas como las de Cuitiño, J. P. Echague, Velloto y otros.

La lista de las piezas, todas ellas divididas en tres actos, es la que sigue:

"Las dos patrias", de Paul Groussac; "Perdida", de Pedro Benjamín Aquino; "El triángulo", de Enrique García Velloso; (sin título aún), Vicente Martínez Cuitiño; "Comedia de amor", Armando Moock; "La grieta", Pedro E. Pico y Juan L. Bengoa; (sin título aún), Juan Pablo Echagüe; "La vida no perdona", de Marcial Helguero; "La malvada", Miguel H. Escuder; "Primavera en otoño", José Antonio Saldías; "Amar" (Aimer), Paul Geraldi, traducción de Joaquín de Vedia; "Los ojos muertos", Manuel Bauche Alcalde.

Se darán a conocer a medida que el cartel lo exija, pudiéndose adelantar que todas obtendrán éxito, a juzgar por los antecedentes de sus autores.

Las orquestas en los teatros de comedia

Otra de las cosas que no han descuidado este año las diferentes empresas de teatros nacionales, ha sido las orquestas para amenizar los intervalos. Y este es un detalle que tiene ciertamente importancia. Porque nada resulta tan pesado para el espectador como eso de verse obligado a resistir esos interminables entreactos de un cuarto de hora con que muy amenudo se "amenizan" las funciones en nuestros teatros.

Una buena orquesta, o un simple cuarteto, con un moderno repertorio de trozos y piezas escogidos para "matar" la espera entre acto y acto, hacen más llevadera la espera, reconforta el espíritu del espectador, y en los casos en que el primer acto de una obra en tres, sea pesado y tonto, dos buenas piezas ejecutadas briosamente en el intervalo, de vuelven la fe ya vacilante del público, por la obra que ha ido a ver, y hace posible que aquél se encuentre dispuesto al empezar el acto segundo, a escucharlo con una disposición de ánimo muy diferente a la que hubiera tenido de haber escuchado previamente "Nerón" o "Sácate la caretilla"...

En la Comedia

Los buenos elementos de la Comedia volverán a poner en escena el pasillo cómico-lírico de Veyán y Rubio, titulado "Al agua patos" que en ocasión de su primera "reprise" obtuvo buena acogida.

En el citado pasillo que se hará a las 21, toman parte León, Ramos, Amodeo, Cortés y Antúnez.

Completan el cartel "Las vírgenes eternas" que se está diseñando como un éxito duradero y "Nuevo mundo" que defendiendo una sección atrae un numeroso público.

Cinematografía

El sueldo de los artistas

Tom Moore y otros artistas conocidos y apreciados del cine están pasándose al teatro. Se debe ello a la crisis cinematográfica que explotó en octubre con la declaración de Adolph Zukor, el director de la Paramount, de que sólo iniciaría nuevas producciones sobre una base de sentido común. Quiere decir esto que los salarios de los directores de escena tienen que sufrir sensibles reducciones, si quieren ellos continuar trabajando para la pantalla. De octubre para acá, varios artistas hanse dedicado al teatro: Tom Moore y Anita Stewart encabezaron el movimiento. Otros varios lo siguieron.

Y esa ha sido su protesta contra la anunciada reducción.

¿Pero, podrán todos hacer lo mismo?

Tal es la cuestión.

¿Y si no hallaran lugar en el teatro, abandonarían el cine en busca de otra profesión?

Yasky, vicepresidente de la Paramount, dice que sólo el anuncio del cierre de los estudios tuvo el resultado de reducir a un tercio el salario pedido por varios artistas. Godsol, presidente de la Goldwyn, entre tanto, ve con toda confianza las posibilidades de esta reducción.

"Existen pocas "estrellas" de real valor, o pocos directores buenos en América, dice él, de suerte que el productor tiene que inclinarse ante las imposiciones de ellas y pagar los salarios exigidos. Cuando los estudios cerrados se reabrieron es la misma gente la que volvió a trabajar, y al fin de cuentas es hasta posible que los salarios aumenten".

Charles Ray, que es a un tiempo actor y productor, dice que tentó ver si obtenía de Wallace Beery una reducción en el salario que le había pedido, de 2500 dólares semanales, mas ante la actitud firme del artista tuvo que ceder y pagar, pues lo necesitaba para un papel que sólo Beery podía interpretar. Y siempre que se presentan casos así —dice Ray— el productor debe necesariamente ceder ante las pretensiones del contrato".

Harry Rapf, productor también, afirma que un buen artista y un buen director, cuesten lo que costaren, salvan el dinero empleado en la confección de un film.

"Los buenos artistas son tan independientes hoy, que, o la gente paga lo que ellos piden o tienen que privarse de sus servicios. Muchos de ellos pueden prescindir del trabajo, absolutamente. En cuanto el nombre de un artista se conserva como real elemento de atracción del público, cuando es él quien da ganancias a los exhibidores todo el dinero que se le pague es fatalmente compensado. El público es quien hace sus favoritos. Es natural que exploten tal situación.

"LA EPOCA"

CINEMATOGRAFOS

EMPIRE THEATRE — Corrientes y Maipú. — Hoy, a las 18.30 y 23, éxito de la estrella de Broadway Aileen Hamilton acompañada del "Jazz-Band". Se exhiben tres importantes films: Bajo sospecha; Casi una señora; estreno Standard: Error judicial por un gran conjunto.

SELECT. — Suipacha 482. — Hoy, a las 21: Cuidado con la cabeza; Las luces de Nueva York; Los tontos primero.

PALACE THEATRE — Corrientes 757. — Hoy, a las 1, dos comedias. A las 16.30 y 21: El suplicio; a las 17.30 y 22: Seres leales; a las 18.30 y 23: La escuela de las garconnes.

SAN MARTIN — Temporada de espectáculos cinematográficos. — Hoy, a las 16.30 y 21, estreno: El jockey desaparecido; a las 17.20 y 21.50, no deje de ver a Rin Tin Tin en Donde el norte empieza; a las 18.20 y 22.50: La garconne.

GRAND SPLENDID THEATRE — Santa Fe 1860. — Hoy, a las 17, vista cómica; a las 17.30 y 22: Un engaño de buena fe; a las 18.30 y 23: Seres leales; a las 21: El cow-boy y la dama.

CAPITOL THEATRE — Santa Fe 1848. — Próximamente reapertura.

CRYSTAL PALACE — Corrientes 1550. Hoy: El minuto de locura; Por la buena o por la mala; La calumniada.

REAL CINE — Esmeralda 425. — Hoy, a las 16.40 y 21.40: gran sección cómica; a las 17.20 y 23.30: El tallador de muñecas; a las 18.20 y 22.25: Error judicial.

SELECT LAVALLE — Lavalle 921. — Hoy, estrenos: Error judicial; Camino de hierro; Eligiendo alcalde; divertida sección cómica.

GENERAL BELGRANO — Cabildo 2165. Hoy, a las 16.30 y 21: Antes que te cases mira lo que haces; La edad temeraria; El papá soltero.

ELECTRIC PALACE — Lavalle 836. — Hoy: Un hombre de acción; El otro marido, El hermano del banquero.

TEATRO PRINCESA — Suipacha 460. — Hoy, en cine continuado desde las 11: Ho, variado programa con estrenos.

GAUMONT THEATRE — Rivadavia 1635. Hoy, a las 17: sección cómica; a las 17.20 y 23.15: Ese [illegible]rrano de Morin; a las 18.20 y 22.25: Una buena causa.

SOLEIL PALACE — Corrientes 3150. — Hoy: Camino de hierro; La celebridad de Pichona; Los puritanos, Mar azul.

PETIT SPLENDID — Libertad 976. — El miércoles 19 inauguración de la temporada de invierno.

SELECT BUEN ORDEN — Bernardo de Irigoyen 1521. — Hoy, tarde y noche: Algo en qué pensar; Anda la Micaela; Moral femenina; Remendando amores; Aventuras de Tom Mix.

CINE CATALUÑA — Corrientes 2045-52. Hoy: Un idilio sobre ascuas; El gran amor.

CINE BOLIVAR—Bolívar 1089. — Hoy: Los dos huérfanos; La desconocida 274; Toya la salvaje.

CINE ELITE — Cabildo 3241. — Hoy: Los malhechores; Apeguen las luces; Curvas peligrosas.

THE AMERICAN PALACE — Córdoba y Callao. — Hoy: La gardenia enrojecida; Sendas cruzadas.

IMPERIAL CINE — Cangallo 771.—Hoy: El valiente; Por el camino recto, América no y basta.

MIGNON PALACE — Juramento 2133. — Hoy: El triunfo de la cantante: ¡Olga, joven!, por Douglas Fairbanks.

Eslava. — Suipacha 686. — U. T., Libertad 0889. — Espectáculos altamente morales especiales para familia.

CINE COLON DE FLORES—Nazca 123. —Diariamente estrenos. Variado y selecto programa cinematográfico.

CINE MODERNO — Hoy, tarde y noche: Variado programa, todos los días estrenos.

TALLER DE GRABADOS
SELLOS DE GOMA
— DE —
ALEJ. N. BARÉS
U.T.3726 AV.
BUENOS AIRES
686-Bmé. MITRE-686

ESPECTACULOS PUBLICOS

TEATROS

COLON — Gran temporada lírica de 1924.—Habiendo resuelto esta empresa abrir un abono de 30 funciones (25 líricas y 5 de segundo espectáculo) para la próxima temporada, desde el día 6 hasta el 15 del corriente queda abierto en la administración de este teatro, Cerrito 612, de 10 a 12 y de las 14 a las 18, un registro especial de pedidos de abono.

ODEON — Compañía argentina Camila Quiroga. — Hoy, a las 21.15: Aurora boreal.

COLISEO. — Temporada lírica italiana. Maestro director, Arturo De Angelis. — Hoy, a las 21: Rigoletto.

CERVANTES — Compañía oficial del Teatro Español de Madrid. Teatro clásico, romántico y contemporáneo. Comedias de magia. Inauguración el 25 de marzo, con La Vida es Sueño, de Calderón de la Barca.

SMART — Corrientes 1283. — Compañía argentina Blanca Podestá. — Hoy, a las 21.15: Un aviso original, El alma desnuda.

OPERA — Corrientes 860. — Empresa Lombart y Cía. — Gran compañía italiana de operetas de Clara Weiss. — Hoy, a las 21: La Danza Delle Libellule.

SARMIENTO. — Compañía de comedias y sainetes César Ratti. 21 de marzo debut con "Fascismo casero" y "Esto lo arreglo yo".

NUEVO — Corrientes 1530. — Compañía argentina de comedias Roberto Casaux. Debut el 26 de marzo, estreno de la comedia de R. Hicken: La Casa de Don Patricio.

ARGENTINO — Compañía cómica argentina Florencio Parravicini. — Inauguración de la temporada el martes 10 de abril con: "Ni duda que no se pague..."

VICTORIA. — Compañía española de zarzuelas. Dirección: Amadeo Vives. Debut 2a. quincena de marzo con "Doña Francisquita".

NACIONAL. — Corrientes 960.—Compañía de sainetes, comedias y dramas. Director: P. E. Carcavallo. — Hoy, a las 18, a las 21 y a las 23 y 15: El Botonazo. A las 22.15: La Cruz de Palo.

APOLO — Compañía nacional de comedias y sainetes Leopoldo Simari. — Hoy, a las 18.20, a las 21 y a las 23.15: Antonio Mío... A las 22.15: El Camote.

PORTEÑO Corrientes 846. — Compañía nacional de revistas y piezas de gran espectáculo. Dirección M. Romero. — Hoy, a las 18.15, a las 21 y a las 23.15: ¡No Arrebaten Que Hay Pa Todos! A las 22.15: Las Catástrofes del Año.

MARCONI. — Compañía argentina de dramas y comedias Angelina Pagano. — Hoy, a las 21.30: La hermana terca.

MAIPO — Esmeralda 443.—Compañía Dealessi-Morganti. — Hoy, a las 18.15 y 23.15: Ya Cayó el Chivo en el Lazo. A las 21: La Machona. A las 22 15: El Dueño del Mundo.

LICEO. — Gerino Hnos. Compañía cómica argentina Luis Arata. — Hoy, a las 21.15: Noiatri Zeneixe Semmo cosci... (Nosotros los genoveses somos así).

AVENIDA — Compañía de grandes revistas Méndez. — Hoy, a las 18, a las 21 y a las 23: El alegre mosaico; a las 23.30: La tierra de Carmen.

BUENOS AIRES. — Compañía de comedias y sainetes y revistas Muiño-Alippi. — Hoy, a las 18, a las 21 y a las 23: París Que Llega. A las 22: Pepita de Oro.

COMEDIA — Compañía española de revistas, comedias y zarzuelas. — Hoy, a las 18 y a las 22: Las vírgenes eternas; a las 21: Al agua patos; a las 23: Nuevo mundo.

MAYO — Compañía cómica española Julio Sanjuán. — Hoy, a las 18: La Pluma Verde. A las 21.15: La Honrá Administración. A las 22.15: La Locura de Don Juan.

IDEAL — Paraná 426. — Compañía nacional de revistas, comedias y sainetes Felipe Panigazzi. Próximamente debut.

TEATRO DE VERANO. — Compañía italiana Nunziata. — Hoy, a las 18: I Etudenti e Le Modiste. A las 21: La Vendetta de Una Madre, L'isola Delle Donne y Varietés.

BELISARIO ROLDAN. — Compañía nacional de sainetes y revistas. Hoy, variado programa.

CIRCOS Y VARIEDADES

CASINO — Gran compañía de atracciones y variedades. — Hoy, a las 21: gran éxito de The Sylphydes, las 4 mariposas, Octanoveff (dúo), ejercicios sobre trapecio, Trío Graf, The Faires, Dina Kaminska, la troupe china y todas las nuevas atracciones.

PARQUE JAPONES — L. N. Alem y Callao. — Temporada de verano. Centro de diversiones, teatro, conciertos sinfónicos, Walten en su acto El Hombre de los 100 bolsillos y otros atractivos. Hoy, tarde: Romerías españolas.

FLORIDA — Galería Güemes. — Hoy, tarde y noche: gran éxito de la troupe de variedades: Theda y Vera Mayerensky, Linda Gaby, Aurorita Rodríguez, Hermanas Rosen y Lina Loti.

PISCINA LAS ROSAS — Avenida Alvear y Bustamante. — Gran pileta de natación para señoras y caballeros. Abierto todos los días de mañana y de tarde. Entrada con baño y ropa, 1 $. Domingos, sábados y feriados, de tarde, 1.50 $.

VICEINE
LO MEJOR PARA EL DOLOR DE CABEZA
EN TODAS LAS FARMACIAS

de JUAN JOSE FRUGONI
Lucha en el Parlamento
(Edición de 10 cuadernos)
EN ESTA SEMANA APARECERA EL PRIMER CUADERNO
PRECIO: 0.20
Pedidos a esta Administración — Para franqueo 0.05

CARRERAS DE CABALLOS

Hipódromo Argentino

LA REUNION DE AYER

BREVES COMENTARIOS

En el clásico Criadores corrido ayer Sierra Leona ha tenido la oportunidad de poner a prueba una vez más sus excepcionales calidades.

La hija de Saint Wolf se adjudicó la carrera de una hebra recorriendo la distancia en el recomendable tiempo de 1'29" 1|5.

En las pruebas ordinarias inscribieron sus nombres como ganadores: Ñandipá que en su categoría va resultando un buen elemento; Vedette ganó a voluntad la de potrancas; Old Diamond respondió a los informes que de él se adelantaban abandonando la categoría de perdedor fácilmente; Bariloche ganó en muy buen estilo su segunda carrera; Maturrango repitiendo su anterior performance repartió un buen dividendo en el handicap de velocidad; Condena sorprendió a la cátedra con su inesperado triunfo, y Rey de Roma como estaba previsto se perdió de vista en la carrera del desquite.

Primera carrera. — Ñandipá. — Este hijo de Larrea resultó el ganador del premio Remate respondiendo así al favoritismo que se le dispensó y a su anterior actuación, pero no hubo ninguno que se interesara por adquirirlo.

Marcelaino buen ganador en las pistas de Maroñas y que merecía mucha confianza a su caballeriza ocupó el segundo puesto, siendo tercero Clamoroso y cuarto Gabota.

Más atrás finalizaban Vengadora y Esdepaja este último dando la impresión de que difícilmente llegará a obtener victoria alguna en Palermo.

Segunda carrera. — Vedette — A excepción de Mentirosa y Pinta Bien todas las inscriptas cumplieron su compromiso en esta prueba.

Vedette una hija de Jour Majesty que ya había actuado en el hipódromo de Mar del Plata, convenientemente preparada se impuso con gran facilidad respondiendo así a los planes de su ecurie que consideraba una prueba imperdible.

Isleña que había debutado entrando cuarta ocupó en esta oportunidad el segundo puesto, correspondiéndole el tercero a Alcaidía que parece haber mejorado y el cuarto a Miss Rose que contó con las preferencias de la cátedra.

Fueron no placé, Esquiva que no corrió mal, la debutante Ocarané que vale muy poco, Day Dream que no respondió a su primer carrera, Kola q uevale muy poco, La Gondoliera y Apología que difícilmente ganarán.

Vedette, la ganadora de la carrera de productos

Llegada de la 6a. carrera: 1o. Maturrango, 2a. Hablilla, 3o. Destino y 4a. Chimere

Tercera carrera. — Old Diamond. — Se produjeron varias deserciones entre los potrillos perdedores quedando sin embargo un lote considerable de competidores.

Old Diamond un hijo de Diamond Jubilee y Old Wife del stud Los Cardales que quien se conocían ejercicios excelentes respondió a la opinión que se le dispensó imponiéndose con toda facilidad y dejando la impresión de que será un buen ganador en su paso por las pistas.

Punch que también se presentaba por primera vez y que merecía gran confianza a su entraineur escoltó al ganador a respetable distancia.

Este hijo de Le Temps creemos que no ha de tardar en obtener una victoria.

El tercer puesto correspondió a Guillotín y el cuarto a Montainneur.

Fueron no placé Petit Caporal que mejoró su primera carrera, Minaval que está en decadencia debido a lo muy corrido que está y los debutantes Bogey, Punto Fijo y Sifo quiénes por ahora valen muy poco.

Cuarta carrera. — Bariloche. — A último momento esta prueba quedó reducida a la mitad de inscriptos, dividiéndose la opinión entre Bariloche, Chelforó y Hablantín los cuales ocuparon los tres puestos de preferencia en el marcador.

El pupilo den entraineur Gaspar Palacios parece estar en tren de progresos y su victoria de ayer es efectivamente muy meritoria.

Hablantín que recién terminaba de abandonar la categoría de perdedor se desempeñó admirablemente al ocupar el segundo puesto mientras que Chelforó nos dejó la impresión de que no le vendría mal un reposo.

Fueron no placé, Paquitín, Sforza y Gabacha quiénes no estucieron mayormente en carrera.

Fueron no placé: Paquitín, Sforza y Gabacha, quienes no estuvieron mayormente en carrera.

Quinta carrera — Sierra Leona. — La performance producida ayer por Sierra Leona, que agrega a su haber otra meritoria victoria, hace pensar que estamos en presencia de una yegua de positivas calidades y que llegará ser, tal vez, en un momento dado, más de lo que en el primer momento se suponía.

La hija de Saint Wolf, hasta hoy invicta, en cada presentación en público puede decirse que se conduce mejor, como lo prueba esa admirable performance en que recorriendo la distancia en un cánter, empleaba en los 1.500 metros 1'29" 1|5.

Black Bauty, que reaparecía tras larga ausencia, dispensándole a la invicta nueve kilos, produjo una gran carrera, demostrando que su estado es satisfactorio y que ha recuperado la forma de sus buenos tiempos, lo que equivale a decir que la hija de Irigoyen ha de realizar este año una brillante campaña.

Timba y La Sulamita, que nada tenían qué hacer en esta compañía, actuaron con escaso éxito.

Sexta carrera — Maturrango. — La cátedra no quizo creer en las bondades de este hijo de Zío, que terminaba de imponerse en una carrera análoga a ésta y al volver a ganar, derrotando a Hablilla por escasa ventaja, repartía a sus partidarios un excelente dividendo.

Destino, que fué poco jugado, alcanzó a pagar placé, mientras que Chimére, que iba relativamente liviana, no ha respondido a las ligerezas que sabe poner en sus ejercicios.

Fueron no placé: Lanzafuego, que corrió regular; Meneguina, a quien no se le asignaba mayor chance; Amochol, Nervo, el "crack" cordobés, y Despreciado, que fué el favorito y que finalizó último, por haberse mancado durante el transcurso de la prueba.

Séptima carrera — Condena. — Es frecuente encontrarse en las carreras con que la lógica no se dá, pero donde menos puede esperarse es en los handicaps de la milla, donde los resultados son enteramente caprichosos.

Así hemos visto ayer a Cartucho, que terminaba de ganar en 1'36" la milla, con dos kilos más, entrar a duras penas tercero en peor tiempo.

La victoria correspondió a Condena, una hija de Saint Wolf, bien irregular por cierto y de quien se dice que el jockey rduna la entiende a las mil maravillas.

Barbijo produjo una excelente carrera; ocupó el segundo puesto, cayendo derrotado sobre el mismo disco por la distancia indispensable para el fallo.

Tercero fué el favorito y cuarta siendo tercero ¡Sufra!, que está en decadencia y último Entrevero XII, que corre muy poco.

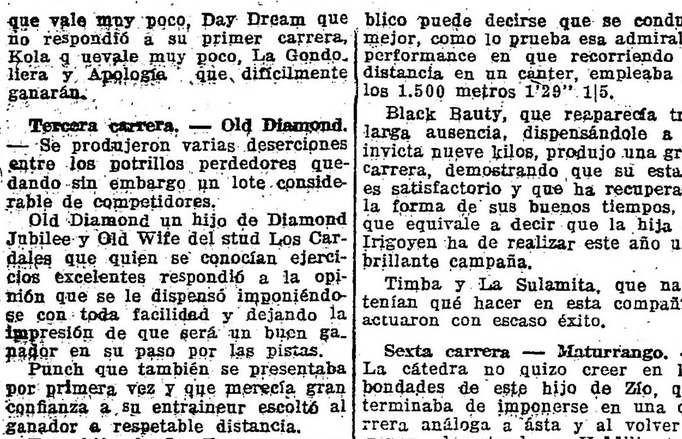

Llegada de la 2a. carrera: 1a. Vedette, 2a. Isleña, 3a. Alcaidía y 4a. Miss Rose

PEBECO
PASTA DENTIFRICA

Hemos visto ayer

A Ñandipá obtener una nueva victoria con toda facilidad.

—A Marcelaino iniciándose desempeñándose regular.

—A Esdepaja correr pésimamente.

—A Vedette responder a la fe que merecía a su caballeriza y ganar con gran facilidad.

—A Isleña mejorar su primera carrera.

—A Alcaidía dando un excelente placé.

—A Miss Rose largar algo retrasada.

—A Day Dream no responder a su primera carrera.

—A Old Diamond iniciarse como un producto de mérito.

—Al entraineur Maschio que anda con poca suerte ver entrar segundo a su otro pupilo Punch.

—A Guillotín iniciarse con bastantes buen éxito.

—A Minaval reclamando un reposo.

—A Bariloche en tren de progresos.

—A Habuantín correr admirablemente.

—A Chelforó llegar próximo a los anteriores.

—A Sierra Leona manteniéndose invicta y demostrando cada vez mayores aptitudes.

—A Black Beauty reaparecer produciendo una gran carrera.

—A Maturrango olvidado injustamente en las cotizaciones.

—A Hablilla con muy poca suerte.

—A Destino pagar un buen placé.

—A Despreciado mancarse durante el trancurso de la carrera.

—A Condena pagar un buen dividendo.

—A Barbijo perder la carrera sobre el mismo disco.

—A Cartucho pésimamente dirigido por el jockey Leguisamo.

—A Brasileña no repetir su anterior carrera.

—A Rey de Roma perderse de vista en la carrera del desquite demostrando que será un gran ganador en handicaps de fondo.

—Al público demasiado entusiasmado con Cafard que vale menos de lo que se supone.

Condena se impuso por la distancia indispensable en el handicap de la milla

La hija de Saint Wolf que en privado andaba corriendo mucho, y que en sus presentaciones en público, no respondía a ellos, pudo en la reunión de ayer obtener un triunfo, y por cierto bastante laborioso al imponerse en el handicap de la milla.

Condena que empleó el recomendable tiempo de 1'36" 3'5 en cubrir los 1.600 metros, ha desquitado con creces a sus numerosos partidarios, que cobraron un sport renumerativo a ganador.

Rey de Roma respondió a la confianza que se le depositó en el handicap de fondo

Respondiendo a su formidable performance que produjera en el clásico Apertura, este hijo de Saint Wolf, logró en el handicap de fondo de ayer, responder a la confianza que le depositaron los aficionados, al haberse adjudicado la victoria.

El pupilo del entraineur Baltasar Roncales, está en condiciones de hacer una seguidilla, pues cada día que pasa corre más y además su entraineur lo ha colocado en un estado de training insuperable.

Isleña mejoró la performance de su debut

La hija de Your Majesty, que al hacer su debut no había respondido a las exigencias de su caballeriza, disputó ayer la segunda carrera y por cierto que mejoró en mucho aquella performance.

Isleña que por consiguiente viene progresando, no ha de tardar en obtener su primera victoria, pues su entraineur cree que su pupila es bastante regular.

Barbijo intentó cubrir en un "cánter" el premio Bigornia

El hijo de Amsterdam que en el clásico Apertura tuvo una figuración, descollante, volvió a correr admirablemente ayer en el handicap de la milla, donde intentó cubrir la distancia en un "cánter", cayendo derrotado en la misma meta por la distancia indispensable de media cabeza.

Barbijo está en óptimas condiciones de training, y por consiguiente puede adjudicarse una de las próximas pruebas que dispute.

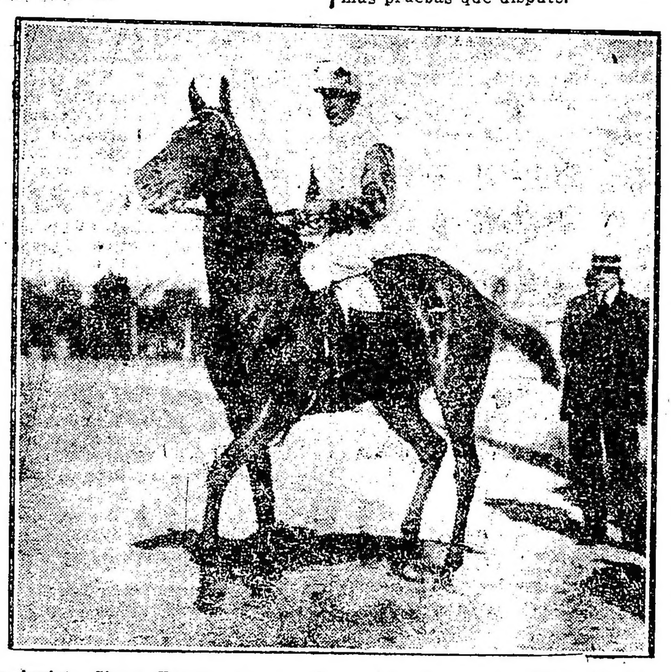

La invicta Sierra Leona, que en el notable tiempo de 1'29" 1|5, hizo suyo el Clásico Criadores

Las competidoras del Clásico Criadores al entrar en la recta

Llegada del Clásico Criadores: 1a. Sierra Leona, 2a. Black Beauty, 3a. Timba y 4a., lejos, La Sulamita

Hablilla se está conduciendo bien en cuanta prueba interviene

Está resultando una de las yeguas más regulares de Palermo, esta hija de Vadarkblar, que en cuanta prueba interviene figura en el marcador, cayendo derrotada a veces por escasa distancia.

Hablilla que ayer finalizó segunda de Maturrango a un pescuezo, ha producido una de sus mejores carreras, y no es difícil que en su próxima presentación desquite a sus partidarios.

Ayer empezaron las grandes carreras en Auteuil

Ayer se disputó por vigésimaséptima vez, en el hipódromo de Auteuil, el Gran Premio de Primavera. La carrera fué presenciada por gran multitud de parisienses y de extranjeros.

Esta fué la primera gran carrera disputada este año, ganándola el caballo Marcellus, de cuatro años de edad, propiedad de D. Antonio Gosset. La victoria de Marcellus sorprendió grandemente al público, pues se le había cotizado en la proporción de 15 a 1, y venció fácilmente a los favoritos.

Tomaron parte en la carrera 15 caballos, y durante los primeros 2000 metros Marcellus ocupó el último lugar, pero luego empezó a pasar a sus adversarios uno a uno, ganando fácilmente la prueba.

La carrera fué de 3800 metros, con once obstáculos; el premio fué de 30.000 francos.

Old Diamond, ganador de la carrera de productos

En cuanto vuelva a correr, Punch debe obtener su primera victoria

Dada la buena performance que produjo este pupilo del entraineur F. Maschio en la tercera carrera de ayer, donde, como es sabido, finalizó segundo, es de esperar que cuando vuelva a correr, obtendrá su primera victoria.

El hijo de Le Temps, es un potrillo dotado de grandes ligerezas, que puede resultarle provechoso al stud 14 de Septiembre.

Maturrango obtuvo una linda victoria en el handicap de velocidad

El hijo de Zío que posee grandes ligerezas, volvió a ganar ayer en una prueba de velocidad, demostrando que los kilos no son un inconveniente para su buen desempeño.

Maturrango que fué dirigido con singular acierto por el aprendiz E. Quijano, es uno de los buenos competidores que tenemos en la actualidad en las pruebas de la recta, y por eso es que creemos que la de ayer nó será su última victoria.

Hablantín ha realizado buenos adelantos

El hijo de Vadarkblar que en su última presentación había obtenido su primera victoria en gran estilo, fué presentado ayer en la cuarta carrera, donde produjo una performance de primer orden, al haber finalizado segundo.

Hablantín, que por fin ahora responde a sus buenos ejercicios privados, está en condiciones de adjudicarse cualquier prueba que dispute en lo sucesivo, pues hay que tener en cuenta que cada día que pasa corre más.

Respondiendo a su última carrera, Ñandipá se impuso en la prueba inicial

El hijo de Larrea, que en su última presentación en público, había puesto de manifiesto haber realizado grandes adelantos, volvió a ganar en la reunión de ayer en la primera carrera, donde había sido cotizado gran favorito.

Ñandipá pasa por un momento excepcional y si no se siente de sus viejas dolencias, no dudamos de que todavía ganará numerosas carreras.

Marcelaino no tardará en ganar en Palermo

Dada la buena performance que produjo este hijo de Porteño en el premio Remate de ayer, es muy probable que no tarde en desquitar a sus partidarios.

Marcelaino que en Maroñas era un caballo regular, aunque está un poco viejo, puede, dado el buen estado de training que luce, que logre triunfar, sobre todo si es llevado a algún hipódromo provincial, donde tendría un excelente programa.

Vedette se impuso al galope en la prueba de potrancas perdedoras

Esta hija de Your Majesty que había corrido una vez en Mar del Plata, finalizando tercera de Pretty Annie, hizo su debut ayer en Palermo, y como su estado era de primer orden, contó con gran opinión.

Vedette, ni bien se alzaron las cintas, se posesionó del puesto de peligro, para venirse en ganancia fácilmente hasta la meta, dejando la impresión que en su paso por las pistas obtendrá más de un triunfo.

Sierra Leona se adjudicó el clásico Criadores en el gran tiempo de 1'29" 1|5

No hay duda que esta hija de Saint Wolf es la mejor yegua actualmente en training, pues sus últimas y notables performances, así bien lo ponen de manifiesto.

Ayer la representante del stud Cantón, disputó el clásico Criadores, y a pesar de que Black Beauty le puso cierta resistencia frente al paddock, logró al final desprenderse fácilmente de ésta, marcando el formidable tiempo de 1'29" 2|5 para los 1.500 metros.

Black Beauty produjo una espléndida performance

La representante del stud Alvear

La estadística al día

Jockeys

J. Garrido	14	carreras
E. Ruiz	9	"
R. Pelletier	8	"
M. Acosta	7	"
J. V. Lanatti	7	"
F. Arcuri	5	"
I. Leguisamo	5	"
J. Vecino	5	"
J. Canal	4	"
E. Canesa	4	"
E. Lema	4	"
E. Orduna	4	"
J. Riero	4	"

Cuidadores

Naciano Moreno	10	carreras
T. Miguez	6	"
R. E. Rodríguez	6	"
B. Roncales	6	"
I. Trescazes	5	"
P. Baquero	4	"
D. Cardoso	4	"
V. Pérez	4	"
C. Almeyra	3	"
J. Insúa	3	"
F. Lemos	3	"
S. Ruiz	3	"

Criadores

Doria	4	carreras	$ 23.000
Sierra Leona	3	"	" 21.000
Copiapó	3	"	" 18.000
Reinedor	3	"	" 18.000
Sensitivo	3	"	" 15.700
Cartucho	2	"	" 15.400
Socio		"	" 15.000
Plutarco	2	"	" 14.500
Pibe	2	"	" 13.000
Little Wing	2	"	" 12.200
La Dicha	2	"	" 12.000
Tapial	2	"	" 12.000

Padrillos

Saint Wolf	3		93.750
Larrea			55.000
Amsterdam			34.350
Verdun			31.750
Sangre Azul			25.800
Your Majesty			22.300
Let Fly			22.200
Inspector			18.050
Craganour			16.950
Chulo			15.700
Elcano			15.400

Caballerizas

Shorthorn	4	carreras	$ 23.600
El Chiche	3	"	" 21.400
Canton	3	"	" 21.000
Unitario	3	"	" 19.200
Las Violetas	3	"	" 18.000
21 de Agosto	3	"	" 17.200
La Loba	3	"	" 15.750
25 de Agosto	3	"	" 15.700
Américo	3	"	" 15.000
Condal	3	"	" 15.000
Nelly	3	"	" 15.000
Ceres	2	"	" 14.500
Los Cardales	3	"	" 14.100

Llegada de la 7a. carrera: 1a. Condena, 2o. Barbijo, 3o. Cartucho y 4a. Pitusa

Bariloche en un impresionante final se adjudicó el premio Biotzena

Este hijo de Dusty Miller que en las últimas carreras en que había intervenido se había desempeñado muy bien, fué cotizado gran favorito en la cuarta carrera de ayer, respondiendo él, ampliamente el haberse adjudicado el triunfo en excelente estilo.

En efecto, Bariloche al entrar en la recta venía algo encerrado, pero al final, cuando vió un claro, se metió por él, y en pocos metros pasó con facilidad asombrosa a la punta.

Old Diamond que hacía su debut, se impuso con facilidad

El representante del stud Los Cardales que contaba con ejercicios sobresalientes en privado, hizo sus primeras armas en la tercera carrera de ayer, donde los aficionados lo cotizaron con un favoritismo abrumador.

Old Diamond que posee una gran sangre, obtuvo su primera victoria con gran facilidad, dejando entrever que es un potrillo muy regular, que podrá responder en su paso por las pistas a la confianza que inspira a su caballeriza.

Pedigrees de los productos ganadores

VEDETTE

Your Majesty — Saint Simon / Persimmon — Perdita II
Carabela — Yours — Melton / Your Grace
Cyllene — Bona Vista / Arcadia
Colombia — Gay Hermit / Ambassadress

OLD DIAMOND

D. Jubileo — Saint Simon — Galopín / St. Angela
Old Wife — Perdita II — Hampton / Hermione
Old Man — Orbit / Moissonneuse
Campanilla — Gay Hermit / Noisette

Llegada de la 8a. carrera: 1o. Rey de Roma, 2o. Cafard, 3o. Sufra! y 4o. Entrevero XII

Calendario hípico

MES DE MARZO

19—Premio Gral. Francisco B. Bosch.

22—Ratificación del clásico Lavalle. Apertura de cartas para la reunión del domingo 30 de marzo.

25—Declaración de forfait en las pruebas ordinarias de la reunión del domingo 30 de marzo.

29—Ratificación del premio Perú. Apertura de cartas para la reunión del domingo 6 de abril.

30—Premios Mariano Moreno y Lavalle.

GINEBRA
TRIUNFA DESDE EL AÑO 1573
BOLS

Mundo Comercial

BOLSA DE COMERCIO

Primera rueda

Cédula H. Argetina, al contado: 13.500 a 100.
Id marzo 18: 60.000 a 99.80.
Id 2a. serie, marzo 18: 2.500 a 98.70.
Id 3a. serie, marzo 18: 2.000 a 98.20.
Id 4a. serie, marzo 18: 2.500 a 98.
Id 5a. serie, marzo 18: 10.000 a 96.80.
Id 6a. serie, marzo 20: 50.000 a 96.60.
Id 7a. serie, marzo 18: 32.500 a 95.
Id 8a. serie, marzo 18: 10.000 a 94.80.
Id 9a. serie, al contado: 6.000 a 95.
Id 10a. serie, al contado: 7.000 a 95.
Id marzo 18: 6.000 a 95.
Id 12a. serie, marzo 10: 34.000 a 97.
Id 13a. serie, marzo 18: 4.000 a 97.80.
Id 14a. serie, al contado: 1.000 a 97.70.
Id marzo 18: 15.000 a 97.70.
Id 17a. serie, marzo 18: 20.000 a 94.30.
Id 18a. serie, al contado: 20.500 a 94.40.
Id marzo 18: 10.000 a 94.30.
Id 19a. serie, al contado: 27.500 a 94.30.
Id marzo 18: 215.800 a 94.40.
Id marzo 20: 60.000 a 94.20.
Cédula Nacional serie L, marzo 18: 11.400 a 99.70.
Crédito 1922, marzo 18: 20.000 a 96.90.
Id 1907, marzo 18: 800 a 93.
Obligaciones Banco Provincia, marzo 18: 1.000 a 80.
Deuda Municipal 6 1|2, marzo 18: 63.000 a 96.90.
Entre Ríos, 7 o|o, marzo 18: 10.000 a 97.
4 1|1 1911, al contado: 3.000 a 77.10.
Id marzo 18: 1000 a 77.20.
Id 1910. marzo 18: 30.000 a 62.70.
Deuda B. A. 6 o|o, marzo 18: 14.000 a 87.
Banco Hip., serie B, marzo 18: 20.000 a 93.80.
Banco Hogar Argentino, al contado: 50 a 37.20.
Banco Provincia, marzo 18: 100 a 105.
Id (calific.) al contado: 150 a 52.
Banco Comercial del Azul, al contado: 10 0a 149.50.
Banco Español, fin de mes: 600 a 22.
Banco Francés, marzo 18: 350 a 39.50.
Id marzo 20: 150 a 39.50.
Id marzo 31: 150 a 39.50.
Q. Fusionados: marzo 18: 300 a 44.80.
Mercado de Frutos, marzo 18: 100 a 97.
Smitfield, marzo 18: 200 a 3.50.
Italo-Argentina de Electricidad, marzo 18: 100 a 127.
Puerto San Nicolás, marzo 18: 800 a 40.10.

MERCADO DE CAMBIOS

(Precios oficiales)

Primera rueda

	$ oro	$ m|n.
Libras	43 1|16	12.6665
Francos	15.55	0.1462
Belgas	19.—	0.1196
Suizos	4.42	0.5142
Florines	2.07	1.0979
Liras	18.—	0.1263
Pesetas	6.04	0.3763
Dólares	130.10	2.9668
Reis	34.250	0.3344
Montevideo	6 1|2 o|o	2.2780

COMPRA VENTA DE TITULOS

Solicitados:
El Comercio (Cía. de Seguros).

INFORMES DE LAS COSECHAS MUNDIALES

Alemania.—Trigo y centeno: Las heladas han causado muchos daños a estas cosechas y, por consiguiente están labrando nuevamente bastante terreno.

Bacanes.—Trigo: Reina tiempo de la estación y favorable. Las perspectivas para la cosecha son favorables.

España.—Trigo: Se informa que ha caído lluvia y nieve en buena cantidad. Las perspectivas para la cosecha son favorables.

Francia.—Trigo: El tiempo y los informes de la cosecha son favorables. Las nuevas cosechas se presentan bien.

Francia.—Avena: Favorecida por el buen tiempo la siembra hace favorables progresos.

Italia.—Trigo: Lluvias refrescantes han zido beneficiosas. Se quejan de daños parciales anteriormente.

Reino Unido.—Trigo: Hay algunas quejas. Las perspectivas para la cosecha son malas.

India.—Trigo: El excedente para la exportación es moderado. El corresponsal de Broomhall calcula toneladas 400.000.

Norte de Africa.—Trigo: Se necesitan lluvias en algunas partes. La condicioón de la cosecha es favorable en general.

MERCADOS DE LINO

El mercado paral ino ha declinado debido a grandes proviciones. Se muestra algún interés a causa de los precios reducidos.

El aceite de lino ha declinado, también, a causa de grandes stocks. La demanda ha mejorado.

Informan de Norteamérica, que las partidas de lino Río de la Plata legadas a dicho país se están vendiendo más baratos que el lino nativo.

El representante británico en Mosců informa que Rusia debe importar grandes cantidades de lino.

MERCADOS EXTRANJEROS

LIVERPOOL, marzo 16. — Rusia: El representante del soviet en Berlín informa que la exportación de cereales rusos no será restringido. Lo srepresentantes Krassin y Kamenev están haciendo declaraciones contradictorias.

Danubio: La navegación del Danubio se encuentra expedita y hay cautro vapores ascendiendo el río. Las entradas por ferrocarril son moderadas, pero se esperan considerables entradas en lanchas.

MERCADO DE CEREALES A TERMINO

Primera rueda

Trigo, entrega en mayo, 80 toneladas a 10.62, en dársena.

Lino, entrega en marzo, 100 toneladas a 18.50, en dársena.

Entrega en mayo, 10 toneladas a 18.72; 200 a 18.73; 200 a 18.72, en dársena.

Entrega en junio, 100 toneladas a 18.85; 100 a 18.90, en dársena.

MERCADO A TERMINO DE RORIO

Primera rueda

Lino, entrega en junio, 100 toneladas a 18.80; 100 a 18.75.

MERCADO CENTRAL DE FRUTOS

Ventas de hoy

Lana cruza gruesa: 1000 kilos a pesos 17, 2000 a 16.
Borregas: 1000 a 16, 2000 a 15.
Segunda esquila: 2000 kilos a 15, 5000 a 14.80, 7000 a 14.50.
Mestiza: 3000 a 16.50.
Pedazos: 3000 kilos a pesos 18.
Muerta: 1000 a 15.
De los ríos, fina, cruza fina, mediana y gruesa:: 460.000 kilos de pesos 26 a 27.50.
Gruesa: 6000 a 20.
Pieles lanares, lanudo consumo: 200 kilos a 1.62; 3000 a 1.60; 500 a 1.55; 2000 a 1.50, 700 a 1.58, 500 a 1.40.
Desecho: 200 kilos a 1.42; 2500 a 1.40; 300 a 1.38; 500 a 1.35; 1500 a 1.30; 500 a 1.2 .0
Cruza fina: 1500 kilos a 1.70.
Corto y pelado, consumo: 1000 a pesos 1.40; 500 a 1.32; 400 a 1.28; 100 a 1.27; 500 a 1.22; 600 a 1.20; 500 a 1.15; 400 a 1.10; 300 a 1.05.
Borregos: 200 a 1.10; 100 a 1.05.
Cueros vacunos: 50 cueros a 12.60; 1200 a 12.50, 150 a 12.40, 300 a 12.30, 200 a 12.20, 200 a 12, 100 a 11.90, 200 a 11.50, 100 a 11.
Del Chubut: 100 cueros a 14.
Salados: 200 a 0.60, 100 a 0.58.
Carnicería: 350 a 0.66, 220 a 0.65, 100 a 0.62.
Becerros: 400 a 10, 50 a 9.50.
Nonatos: 360 a 7, 50 a 6.50.
Becerros y nonatos: 1200 cueros a 10, 100 a 9.50.
Potros: 120 a 7, 100 a 6.50, 150 a pesos 6.
Cerdas: 300 a 21, 500 a 20, 500 a 19.50, 500 a 19, 700 a 18.50, 500 a 18, 800 a 18, 300 a 17.50, 200 a 17.
Del Chubut: 2300 a 23.
Corderitos: 100 a 6.80, 20 a 4.50.
Nutria: 20 a 17, 10 a 14.
Cabras: 430 a 17.50.
Zorros: 20 a 2.
Liebres: 200 a 0.35, 300 a 0.30, 150 a 0.20.
Sebo derretido: 15 a 4.80, 20 latas a 4.20.
Sebo pisado: 42 a 3.20.
Lana entrada: 49.474 kilos; salida: 66)294 kilos; entrada general, total 38.284.977 kilos. Existencia: 3.233.858 kilos.

BOLSA DE CEREALES

VENTAS DE HOY

Trigo candeal.— 200 bolsas, Sola, a pesos 12.50, Palacios Hnos.
Trigo varias clases.— 955 bolsas, Sola, a 10.50, U. Alzaga y Cía.; 300 Once, 10.40, R. G. Lértora; 184 Sola, 10.40, F. B. Arzeno y Hno.; 730 Sola, 10.40, U. Alzaga y Cía.; 355 Sola, 10.30, Palacios Hons.; 825 Once, 10.30, Rodríguez y Goñi; 695 Once, 10.30, C. E. Sarotri; 77 Once, 10.20, A. Rinaldi; 185 Once, 10.10, A. Diante; 197 Sola, 10, A. Bellini y Cía.; 705 Haedo, 9.70, A. Bellini y Cía.; 134 Once, 9.60; 563 Once, 9.70, A. Diante; 1.280 Once, 9.70, M. de Hoz Hnos.; 80 Once, 9.60, HTraverso Hnos.; 270 Once, 9.55, Lutjohann y Cía.; 329 Once, 9.50, S. Palau y Cía.; 164 Once, 9.40, A. Velaz y Cía.; 426 Sola, 9.40, Turco y Raffoa 500 Sola, 9.35, C. Rodríguez Acasuso y Cía.; 298 Once, 9.00, A. Rivera; 154 Once, 9.00 Traverso Hnos.; 725 Haedo, 9.00, A. Bellini y Cía.; 80 Once, 8.50, Juan Lalor.
Triguillo.— 114 bolsas, Once, 8.60, Juan Lalor; 72 Sola, 7.80, Martín Capello; 123 Once, 7.20.
Semilla de alfalfa.— 94 bolsas, Sola, a 7.00, S. y Bercetch.
Centeno.— 1217 bolsas, Once, a 7.60, Avalos Salazar y Cía.
Alpiste.— 45 bolsas, Once, a 20.20, S. A. Nicolussi; 492 Sola, 17.50, Crotto Hnos.
Maíz amarillo.— 494 dpto., 9.40, Bellocq e Hita; 277 Sola, 9.40, Breunig Hnos.; 130 Once, 9.30, C. Piccolini y Cía.; 145 Sola, 9.20, I. y E. Pillzil; 177 Sola, 9.10, Perlender y Cía.; 390 Sola, 9.10, Palacios Hnos.; 175 Once, 9.00, F. B. Arzeno y Hno.; 286 Once, 9.00, Carlos Roselli; 375 Sola, 9.20, P. y A. Lanusse; 673 Sola, 325 Once, 8.60, De Lellis y Fages Hnos.; 358 Once, 8.60, Carlos Rosselli; 320 Once, 8.55,; 180 Sola, 8.50, Perlender y Cía.; 175 Sola, 8.50, Id.; 680 Sola, 8.30 Martín Capello.
Maíz morocho.— 130 bolsas Sola, a 9.10, H. Forro.
Avena.— 489 bolsas Once, a 7.70, Juan Lalor; 200 Once, 7.10, Suc. B. Sansot; 404 Sola, 7.15, V. y Bosso Hnos.; 120 Once, 7, S. Abello y Cía.; 200 Sola, 6.80, Palacios Hnos.; 408 esBuenos Aires, 6.70, Avalos, Salazar y Cía.; 390 Once, 6.70, Bernhard y Cía.; 410 Buenos Aires 6.60 Saint Freres. 520 Once, 6.50, Walton y Martin; 471 Sola, 6.50, Rodrguez y Goñi; 270 Sola, 6.50, P. y A. Lanusse; 137 B. Aires, 6.40, Saint Freres; 235 B. A., 6.40; 109 Buenos Aires; 100 Once, 6.40, A. Bellini y Cía.; 160 Once, 6.40; 200 Once, 6.30, W. y Martin; 522 Once 6.30; 279 Once, 6.20; 80 Once, 6.20; 421 Sola, 6,00, A. Bellini y Cía.; 226 Sola, 6.00, Mantel Albera y Cía. 5BeñosAiruóKoaOP,SHRD CM FCMFWYP U
Cebada.— 444 bolsas Sola, 8.70, I. Bidon Chanal y Cía.; 559 Once, 8.40, A. Bellini y Cía.; 240 Once, 8.30, S. y Bercetche; 309 Once, 8.30, S. Abello y Cía.; 231 Once, 8.30, A. Olante.
Lino.— 540 bolsas, Sola, a $ 18.50, J. Bayona y Cía.; 93 Once 18.20 J. Balbiani Hnos.; 354 Once 18.10 C. F. Polledo; 700 Once, 17.70, Chapar y Cía.; 622 Sola, 17.4, Devoto Ltda.; 274 Sola, 17.10, Traverso Hnos.; 138 Sola, 17.80, A. Velaz y Cía.; 475 B. A., Goñi Lorenzo y Cía.; 756 Sola, 16.40, De Lellis y Fages; 253 Once, 16.20, S. y Bercetche; 50 Once, naldi.
Nabo.— 420 diq.. 3. 16.00, A. Kuker; 229 Once, 15.30, Piccolini y Cía.; 155 On- Gratzmar y Cía.; 125 Sola, 14.50, A. Rice, 15.60, Walton y Martin; 20 Once, 14, Poccolini y Cía.; 174 Once, 13.80, García Ltda.; 56 Sola 13,; 480 Once, 13, Pen-
Ventas del día 15 a última hora:
Trigo varias clases.— 347 bolsas, Once, a 9.50, Juan Llor.
Maíz morocho.— 200 bolsas Sola, a 8.50, Juan Lalor; 217 Sola, a 18.70, A. Estevez y Cía.; 120 Sola, a 18, C. Acasuso y Cía.; 508 Once, 16, A. Vélaz y Cía.
Nota: La venta de 223 bolsas de lino del día 15 a $ 18, de J. C. de los Santos y Cía., es a $ 18.40.

BANCO ARGENTINO
BARTOLOME MITRE 363

Recibe depósitos en CUENTA CORRIENTE, a PLAZO FIJO y en CAJA DE AHORROS abonando los tipos de intereses más favorables de plaza.
Expide GIROS y CARTAS DE CREDITO, abre CREDITOS en CUENTA CORRIENTE y descuenta PAGARES comerciales.
OPERACIONES BANCARIAS EN GENERAL

PRESIDENTE: Pedro Piccardo; VICE-PRES: Joaquín Goldaracena; VOCALES: Elías D. Arambarri, Alberto Gowland, Angel L. Sastre, Carlos M. Casado, Juan M. Vidal. Pedro Minanovich, Elías Teubal, Juan L. Piccardo; SINDICO: Dr. Enrique J. Piccardo.

ENTRADAS GENERALES

Once.— Trigo, 6.092 bolsas lino, 2.890; nabo, 1.054; maíz, 930; avena, 6.057; cebada, 447; girasol, 904.
Sola.— Trigo, 1.997 bolsas; harina, 1.723; alpiste, 545; lino, 669.
Palermo.— Trigo, 461 bolsas; lino, 18; maíz, 80; avena, 271.
Rtiro Norte.— Harina, 1.130 bolsas.
Puerto.— Trigo, 9.382 bolsas; lino, 25.509.
Brian.— Trigo, 25.327 bolsas; lino, 4.542; cebada, 640; avena 580; centeno, 440.
Lacroze.— Maní, 970 bolsas.
Colegiales.— Trigo, 4.114 bolsas.
Riachuelo.— Trigo, 11.461 bolsas; maíz, 850; lino, 1.870.
Totales: Trigo, 66.426; harina, 3.030; alpiste, 648; maíz, 4.938; lino, 36.808; nabo, 1.800; avena, 10.361; cebada, 1.756; maní 1.385; Girasol; patatas, 9.294.

MERCADO DE PATATAS

(Estación Casa Amarilla)

Han entrado hoy a este mercado 1.160 bolsas de patatas.
Retiro C. Argentino 2.853; Buenos Aires, 5.281.
Totales: 9.294 bolsas.
Precios de venta:
Patata según clase, de $ 0.30 a $ 0.60 los 10 kilos.

MERCADO DE PASTO

(Est. Caballito)

Han entrado hoy a este mercado 172 fardos grandes de pasto y 3.324 fardos chicos.
Palermo, 242 fardos chicos; Retiro Norte, 315 fardos chicos; Rural, 121 fardos grandes; Lacroze, 48 fardos grandes y 205 fardos chicos; Colegiales, 69 fardos grandes y 2.510 fardos chicos; Buenos Aires, 103 fardos grandes.
Totales: 1.076 fardos grandes y 6.592 fardos chicos.
Precios de venta:
Pasto alfalfa fardo grande, de $ 30 a $ 70 los 1000 kilos; id. id. fardo chico, de $ 28 a 65; id. mezcla, de $ 24 a 45.

MERCADO DE HACIENDA VACUNA

(Liniers)

Con bastante liberalidad se hicieon en la mañana de hoy los negocios de haciendas de consumo, en buenas condiciones de gordura y clase. Las tropas de animales descarnados y flacos, como también los terreros mamones, fueron cotizados con flojedad.

Ls frigoríficos operaron en interés en haciendas de cnserva y Saladero, pagando por estas categorías precios satisfactorios.

Los lotes de novillos se colocarn con facilidad y dentro de los mismos precios sostenidos de la semana anterior.

La entrada del día fué de 9.029 cabezas, clasificadas en la siguiente forma: novillos, 3.383; vacas, 3.435 y terneros, 2211.

Las compras efectuadas por los frigoríficos fueron éstas: Sansinena, 1.156; La Blanca, 1.446; Swith, 606; Armour, 51; Wilson, 1.003 y Tre Anglo South American, 139.

Los precios corrientes fueron los siguientes:

Toros y torunos gordos y especiales para frigorífico, de pesos 86 a 110; id generales de 6 2a 65; novillos especiales (Chilled-Beef), de 130 a 137; id (congelar), de 110 a 137; id gordos (continende 80 a 102; id generales de consumo, de 56 a 71; id novillitos excepcionales a 77; id gordos y especiales de 51 a 70; id generales de 20 a 45; id especiales de 78 a 82; id gordas de 59 a 72; vaquillonas excepcionales a 71; id gordas y especiales de 50 a 68; id generales de 17 a 43: terneros excepcionales a 54; id especiales de 43 a 48; id gordos de 26 a 39; id generales de 9.50 a 22; mamones gordos y especiales de 15 a 27; id generales de 5 a 11.

Ventas de hoy

ANASAGASTI JUAN—
50 vacas, de Necochea a 57; 49 vaq. a 56.
ORDOHAIN e ITURRASPE—
vacas, de M. Chiquita a 50; 7 terneros a 28; 23 id a 18; 8 vaq. a 30; 3 id a 45.
APHECA CANDAU y Cía.—
15 novillos, de 9 de Julio a 95; 8 novillitos a 55.
ACCAME BELLINI y Cía.—
31 novillitos, de Córdoba a 68; 21 id a 68; 18 id a 46; 9 vaq. a 57; 14 id a 38; 8 terneros a 32; 93 novillitos, de Mackenna a 42; 12 id a 48.
ARZENO y Hno. F. B.—
18 novillos, de Pellegrini a 137; 22 vacas a 67; 28 a 62; 30 id a 60.
ARANCET y Cía. PEDRO—
2 torunos, de Erizo a 100; 22 novillitos a 90; 11 id a 58; 8 id a 51; 2 vacas a 58.
AYARRAGARAY y DUHART Hnos.—
20 novillos, de Tres Lomas a 4; 6 toruno sa 90; 6 vacas a 45; 9 vaq. a 35; 4 terneros a 25; 3 id a 24; 16 vaq. a 43; 2 id a 50.
ALCHOURRON Ltda. S. A.—
24 novillos, de C. Suárez a 96; 25 terneros a 24; 46 id a 20; 26 vaq. a 32; 34 terneros a 22; 10 vacas, de Ayacucho a 75; 40 id a 70; 20 id a 55; 2 id a 51; 17 id de E. Ríos a 60; 10 vaq. a 51; 9 id a 45; 4 id a 55; 8 vacas a 45; 41 terneros a 23; 37 vaq. de G. Pinto a 32; 10 vacas, de M. Chiquita a 66; 21 vaq. a 50; 13 id de Villegas a 45; 14 novillitos, de G. Pinto a 40; 10 id a 30; 4 vacas, de T. Lauquen a 87; 11 vaq. a 57; 4 id de E. Ríos a 35; 21 mamones, do Navarro a 12; 45 terneros, de Santa Fe a 36.
ALVAREZ y SPERONI—
2 novillitos, de E. Ríos a 37; 2 vaq. a 21; 13 id a 33; 12 id a 50; 10 id a 50; 10 novillitos a 38; 10 novillos a 51.50.
BELLOCQ e HITA—
24 vaq. de Ibáñez a 60; 35 terneros a 30; 44 vacas, de E. Ríos a 52; 28 vaq. a 46; 24 id a 32; 6 novillitos a [illegible]; 2. id a 40.
BAYONA y Cía. JOSE—
24 vacas, de Pila a 54; 17 id a 54; 10 novillitos a 7; 18 id a 45; 161 vaq. a 54; 14 id a 54; 6 id a 40.
BUNGE y BORN Ltda.—
32 terneros, de Guaminí a 18; 7 mamones a ; 28 vaq. a 15; 53 vacas a 13; 7 id a 50.
BEAZLEY y MANUEL y RODOLFO—
48 vacas, de C. Suárez a 55; 23 id de Pellegrini a 5.; 19 terneros, de Las Heras a 15; 5 id a 24; 3 id a 18; 3 id a 20.
BERISTAYN y LARGUIA—
28 terneros, de Santa Fe a 50; 29 vacas, de San Martín a 52; 4 mamones a 5; 7 vaq. de S. Vicente a 30; 48 id a 20; 50 terneros, de Lincoln a 28; 19 novillos, Viamonte a 50.
BALCARCE y Cía.—
100 novillos ,de Chascomús a 127.
BASCARAN FELIPE—
70 novillos, de Rul za 91; 2 torunos a 5; 13 novillos, de Córdoba a 82; 8 novillitos a 60; 5 terneros a 41; 6 vaq. a 48; 13 id de Piñeyro a 62; 12 id a 58; 3 novillitos, de Fragueyro a 65; 17 vaq. a 50; 10 id a 58; 35 terneros, de Moldes a 45; 18 vaq. a 45; 35 mamones a 23.
BARERA y Cía. P. A.—
7 vacas, de Puán a 70; 11 id a 54; 3 vaq. a 40; 8 novillitos a 45; 11 id a 40; 11 novillo sa 63.
CRESPO y RODRIGUEZ—
19 novillitos, de Bolívar a 50; 39 terneros a 29.
CORDOBA e hijo PEDRO—
14 novillitos, de Sulpacha a 66; 2 id a 64; 6 id a 70.
CHAPAR y Cía.—
6 vacas, de G. Chavez a 5; 16 novillitos a 85; 28 terneros, de T. Lauquen a 27; 5 mamones a 20; 44 novillos, de Dorrego a 80.
CORDIVIOLA y Cía.—
14 vacas, de Larrea a 30; 11 terneros a 17; 29 novillitos a 16.
CUESTA y Cía.—
18 vaq. de Córdoba a 71; 18 vaq. a 65; 6 vaq. a 60; 19 terneros a 25; 3 novillitos a 60; 5 vaq. a 55; 7 vacas a 70; 10 id a 50; 37 terneros, de 9 de Julio a 25; 9 id a 35; 4 vaq. a 42; 6 vacas a 34; 5 terneros a 18.
CALVO NICOLAS A.—
5 novillos, de 9 de Julio a 90; 2 vacas a 37; 4 novillitos a 41; n novillos a 62.50.
DIAZ y OLIVARES—
8 novillos, do C. Casares a 90; 6 id a 71; 8 vaq. a 63.
DRYSDALE y Cía. J. A.—
170 novillos, de Bolívar a 113; 60 id de Monte a 70; 4 0ld a 80.
DEVOTO y Cía. Ltda. TOMAS—
10 vacas, de la Pampa a 68; 29 id a 75; 21 novillos, de Dorrego a 94; 10 vaq. a 55; 61 vaq. de C. Tejedor a 35; 14 terneros a 20; 12 vacas, de la Pampa a 67; 44 novillos, de C. Suárez a 110; 20 id de Dorrego a 92.
DE LOS SANTOS y Cía. J. A.—
18 novillos, de Puán a 64; 20 id a 50; 19 novillitos a 35; 13 vacas a 50; 8 vaq. a 52; 5 id a 41; 4 id a 37.
ESTEVEZ y Cía. ALDO—
32 terneros, de C. Dorrego a 33; 18 id a 26.
ELORDY y Cía. JUAN—
24 novillos, de Córdoba a 102; 14 vacas a 75; 5 id a 80; 4 vaq. a 65.
ESTRUGAMOU JUAN—
18 terneros, de Santa Fe a 28; 12 id a 26; 5 id a 15; 3 id a 42; 9 vaq. a 47.
ESTREME Hnos.—
8 vaq. de C. Suárez a 45; 7 torunos a 62; 48 novillitos a 54; 13 novillo sa 60.
ERREA VALENTIN—
11 vacas, de C. Dorrego a 53; 6 novillitos a 65; 10 id a 50.
FERRARI Hnos. y Cía.—
16 novillitos, de Córdoba a 55; 17 vaq. a 52; 3 id a 65; 21 novillitos, de Moldes a 55; 6 id a 74; 19 terneros a 25; 8 id a 23; 7 id a 26.
GIRALT y AMADEO LASTRA—
6 toros, de Ayacucho a 86; 3 toritos a 45.
GIOJA y Cía.—
46 vacas, de Córdoba a 68; 26 terneros a 37; 26 id a 33; 8 mamones a 27.
GIBSON Hnos.—
35 terneros, de G. Chávez a 25.
GONI Ig. (hijo) y Hnos.—
35 novillitos, de T. Lauquen a 58; 2 vacas a 62; 2 toros a 65; 4 novillos a 50; 58 mamones, de C. Suárez a 20; 9 id a 17; 14 terneros a 30.
GENTA y Cía. PEDRO—
81 vaq. de Guaminí a 37; 50 id a 32; 62 terneros, de Pehuajó a 26.
LYNCH y Cía. LEANDRO—
11 novillitos, de Rauch a 65; 9 vacas a 62; 5 ternero sa 40.
LANUS y ARANCEDO—
24 novillos, de Pirán a 76; 14 vacas a 62; 10 vaq. a 53.
LIZARRALDE Hnos.—
13 terneros, de Villegas a 27.
LASCURAIN y ETCHEGARAY —
15 vaq. de La Cautiva a 59; 10 terneros a 40; 24 novillos, de Saavedra a 94; 10 vacas, de C. Suárez a 78; 45 novillitos a 57; 14 vaq. a 55; 25 id a 37; 16 id a 26.
LA EXP. ARGENTINA—
42 novillos, de Pehuajó a 83; 16 vaq. a 45; 24 id a 40.
LANUSSE PEDRO y ANTONIO—
6 vaquillonas, de 25 de Mayo a 42; 5 terneros a 48; 4 id a 52; 10 id de Monte a 9.50; 9 id a 23; 14 id a 25; 14 id a 28; 2 vacas a 47; 13 id a 47; 10 id a 45.50; 16 id a 57; 37 id a 43; 5 vacas a 90; 4 vacas do Ayacucho a 60; 8 vaquillonas a 62.50; 16 vacas, de T. Lauquen a 60; 4 vaquillitos a 66.50; 12 terneros a 36.50; 5 terneros, de General Guido a 29.50; 2 id a 43; 12 id de G. Chávez a 26.50; 7 id a 30; 9 id a 25.50; 12 id de 25 de Mayo a 27; 11 id a 24.50; 14 vaquillonas, de Saavedra a 56.50; 12 id a 51; 16 vacas a 68; 17 id a 64; 19 terneros de Pehuajo a 32; 16 id a 32.50, 2 novillos, de Pellegrini a 57.50; 4 vaquillonas a 64.50; 5 vaquillonas a 47; 3 id a 66; 10 novillos, de Bolívar a 66; 11 id a 74; 30 id a 105.
LALOR JUAN—
2 novillos, de Rauch a 58.50; 4 vaquillonas a 54; 2 novillitos a 44; 3 vacas a 77.50; 14 terneros a 22; 6 id a 19; 3 vacas, de C. Suáre za 48.50; 12 vaquillonas a 34.50; 15 vaquilloras, de Saavedra a 56; 15 vacas a 60; 15 id a 60. 15 id a 65.50; 11 aquillonas de Pehuajó a 42, 14 id a 48; 12 id de C. Casares a 4.; 15 id a 40.50; 3 id a 27; 15 novillitos, de Echeverría a 72; 15 novillitos a 31.50; 28 id a 34.50; 8 vaquillonas a 20.50; 4 id a 37.50; 6 terneros a 17; 4 vacas a 50; 8 terneros a 19.50; 10 id a 9.50; 5 vaquillonas a 54; 15 vacas, de Guaminí a 45; 16 id a 50; 5 terneros a 40; 10 id a 26.50; 20 id a 23.50; 26 id a 25; 5 vaquillonas, de Pehuajo a 45; 12 id a 53; 15 id a 54; 19 terneros a 27.50; 16 id a 29; 12 vaquillonas a 68; 12 id a 65; 17 novillitos, a 56; 36 novillos a 66; 14 terneros a 110; 79 novillos de Marcos Paz a 102; 2 terneros, de P. Central a 26.50, 15 vaquillonas a 44.50; 11 id a 36; 9 id a 30; 15 vacas, de Pehuajó a 56; 15 id a 54; 15 id a 53; 13 id a 47; 11 novillos, P. Central a 59.50; 11 vacas a 66; 2 id a 54; 33 novilcs de 9 de Julio a 137; 50 id de Echeverria a 111.
MARASPIN y Cía. ANDRES—
74 novillos, de Pehuajó a 90; 72 vacas a 71; 3 id a 80; 11 id a 35; 9 terneros a 35; 8 id a 30; 6 id a 26.
MIHURA y Cía.—
16 terneros, de Gualeguay a 26; 20 id a 18; 20 id a 16.
MANTEL ALBERA y Cía.—
5 novillitos, de Alberti a 58 15 vaq. a 18; 21 ternero sa 13; 17 mamones a 12; 14 vacas a 25.
MARTINEZ DE HOZ Hnos.—
12 vacas, de 25 de Mayo a 81; 64 id a 68; 40 novillitos, de Tapalqué a 58.
MAZZINO y Cía. ARNOLDO—
7 vacas, de Pellegrini 53; 17 vaq. a 52; 17 id a 39; 12 novillito sa 42, 6 vaq. a 28; 2 ternero sa 28; 7 novillitos, de Salliqueló a 45; 7 vaq. a 44. 10 id a 40; 14 novillitos, de Guaminí a 50; 6 vaq. a 31.
NEREYRO y RAGNO—
7 vacas, de Daireaux a 78; 19 id a 67; 16 vaq. a 60; 18 id a 43; 35 id a 40; 6 id a 55; 40 id a 52.
OSCAMOU y Cía.—
2 vacas, de Necochea a 54; id a 2; 12 terneros a 35; 9 id a 38.
PALACIOS Hnos.—
15 vacas, de Pila a 60; 8 id a 52; 6 terneros a 25.
PRYOR e hijo—
15 novillitos, de 9 de Julio a 60; 25 terneros a 30.
PATRON COSTAS y PERO—
8 novillos, de La Madrid a 71; 30 vacas a 66; 10 id a 62.
PAREDES EDUARDO—
25 terneros, de T. Lauquen a 28; 14 id a 26; 1 vaq. a 35.
PUIGGROS y Cía.—
26 vacas, de Matanaz a 25; 19 vaq. a 22; 25 id a 20; 21 ternero sa 5; 3 novillitos a 42
RODRIGUEZ y GONI—
22 novillos, de Ayacucho a 110; 21 vacas a 62; 32 terneros, de G. Chavez a 22; 2 id a 35; 7 vacas de Ayacucho a 55; 3 novillitos a 60.
ROBREDO ARTURO—
38 novillos, de C. Casares a 100; 9 vacas a 62; 12 vaq. a 50; 4 ternero sa 45; 46 terneros a 27.
Suc. MARTIN URTASUN—
25 terneros ,de Villaruro a 54; 76 id a 46.
SANTAMARINA e hijos—
7 vacas, de T. Lauquen a 67; 9 novillos a 110; 4 vacas a 68; 6 id a 65; 7 id a 64; 3 torunos a 110; 2 vacas a 9; 21 id de Passo a 65; 21 id a 55.
SALABERRY Y BERCETCHE—
9 terneros, 9 de Julio, a $ 28; 5 id. a 34.50; 7 id. a 28; 14 id. a 28; 3 id. a 24; 1 vaquillona, Matanza, a 20.50; 2 id. a 35; 1 vaca id a 26; 44 novillitos id a 60.50; 12 id. a 17.50; 1 toro id. a 24; 13 novillitos id. a 86; 6 vacas id. a 46; 12 id. a 46; 12 d., Córdoba, a 22; 1 id. a 64; 6 terneros a 28.50; 2 novillito sa 14.50; 1 vaca id. a 25.50; 2 vacas id. Saavedra, a 64.50; 2 vaquillonas id. a 70; 9 novillitos id. a 50; 12 id. a 66.50; 44 vacas, Ayacucho, a 55; 15 id. a 66; 8 id. a 60; 12 id. a 65; 12 id. a 67; 12 id. a 65.50; 20 novillos id. a 62; 15 vacas id. a 91; 4 id. a 58; 5 id. a 66; 11 id., Trenque Lauquen, a 79.50; 10 id. a 72.50; 22 novillos, Pehuajó, a 73.50; 20 id. a 73; 24 novillitos, 9 de Julio, a 60; 2 vacas id Monte, a 76.50; 1 vaca id. a 108; 11 novillos id. 72; 41 id. a 68; 40 id. a 109; 12 vacas id. a 120; 10 vaquillonas T. Lauquen a 61; 22 novillos a 56; 16 id. Cañuelas a 77; 20 id. a 66; 19 id. a 60; 60 id. a 60; 50 id. a 86 1 vaca, 25 de Mayo, a 81.50; 7 novillitos a 67; 6 vacas a 73.50; 1 novillito a 44; 6 vacas id. a 74.50.
TURCO C ROFFO—
7 novillos, Chivilcoy, a $ 55.
TERRAROSA e hijos JUAN—
53 novillos, Puán, a $ 58; 17 id. a 50.
TAUREL y Cía. A. y L.—
12 vacas, Pehuajó, a $ 70; 26 id. a 65; 10 id. a 60.
UNZUE ALZAGA y Cía.—
30 vaq. de C. Casares a 33; 54 terneros de Giles a 27.
VELAZ y Cía. ANGEL—
21 novillos, de Córdoba a 78; 20 id a 60; 15 novillitos a 60; 10 vaq. a 60; 11 id a 48; 12 terneros a 47.

CARNET DEL HACENDADO

Entradas en los distintos mercados y cotizaciones del día

MERCADO DE HACIENDA VACUNA

Entrana total: 9.029 animales; novillos, 3..383; vacas, 3.435; terneros, 2.211.
Compra total de los frigoríficos: 4.401 cabezas.

COTIZACIONES DEL DIA	La libra De $	a		Estado de la plaza
Novillos especiales Baby-beef	—		—	
" excepcionales (Chilled-beef)	—		—	
" especiales de frigorífico (Chilled-beef)	" 0.18	"	0.18½	Sostenida
" gordos y especiales de frigorífico, para congelar	" 0.15	"	0.16½	"
" cuarterones, gordos, de frigorífico	" 0.15	"	0.16	"
Novillitos y vaquillonas, mestizas, gordas y especiales, hasta 400 libras	" 0.13	"	0.15	Encalmada
" " " " " de más de 400 libras	" 0.12	"	0.13	
Vacas mestizas, nuevas y gordas	" 0.12	"	0.13	"
" generales, gordas	" 0.11	"	0.12	"
" viejas	" 0.08	"	0.10	Encalmada
Terneros especiales	" 0.14	"	0.16	Animada
" mamones	" 0.10	"	0.15	Sostenida
Toros y torunos para conserva	" 0.09	"	0.11	Afirmada

MERCADO DE HACIENDA LANAR

Entrada total: 16.800 animales.
Compra total de los frigoríficos: 11 985. Consumo total: 3.214 cabezas.

COTIZACIONES DEL DIA	La libra De $	a		Estado de la plaza
Capones pesados, especiales, pelados	0.30	a	0.32	Sostenida
" livianos, gordos, de frigorífico, peladas	" 0.34	"	0.36	Firme
Ovejas livianas, gordas y especiales, peelados	" 0.24	"	0.26	"
" pesadas, con lana	" 0.20	"	0.22	Sostenida
Borregos especiales, de frigorífico	" 0.43	"	0.45	Muy firme
" generales " "	" 0.40	"	0.42	"
" " " matadero	—		—	

MERCADO DE HACIENDA PORCINA

Entrada total: 992 animales.
Compra total de los frigoríficos: no operaron.

COTIZACIONES DEL DIA	La libra De $	a		Estado de la plaza
Cerdos mestizos, excepcionales	—	a	—	
" " especiales de más de 140	" —		—	
" " " " 120 a 130 kilos	" —	"	0.58	Encalmada
" " " " 100 a 110 "	" 0.54	"	0.57	"
Capones frigoríficos " " 80 a 95 "	" 0.50	"	0.52	"
" de media gordura, según clase	" 0.44	"	0.48	"
" para invernada, según clase	" 0.36	"	0.41	"

BOLSA DE CEREALES

ENTRADAS TOTALES

			Mínimo	Máximo
Trigo	66.462	bolsas	8.30	10.40
Triguillo	—	—		—
Maíz	4.934	"	8.30	9.40
Lino	36.808	"	12.—	18.50
Nabo	1.800	"	12.—	16.—
Avena	10.861	"	6.—	7.70
Cebada	1.756	"	6.80	8.70
Cebadilla	—	—		—
Centeno	440	"	7.—	7.60
Alpiste	—	—		—
Semilla de alfalfa	—	—		—
Harina	3.080	—	—	—
Afrecho	—	—		—
Afrechillo	—	—		—
Rebacillo	—	—		—
Maní	648	"	17.—	21.—
Patatas	1.385	"	19.—	22.—
Garbanzos	—	—		—
Porotos	—	—		—
Ray-gras	—	—		—
Girasol	—	—		—
Maíz de guinea	—	—		—
Paja "	—	—		—
Pasto-alfalfa	1.076	"	30.—	72.—
" "	6.596	"	30.—	65.—

MERCADO CENTRAL DE FRUTOS

MOVIMIENTO DE LANAS	1924	1923
Entrada	49.474	125.251
Salida	66.294	104.748
Entrada desde el 1o. de julio	38.284.077	47.765.921
Existencia total	3.233.856	5.771.843

COTIZACIONES DEL DIA	Los 10 kilos De $	a		Estado de la plaza
Cruza gruesa, buena a superior	17.—	a	—	Floja
" " regular a inferior	" 16.—	"	—	"
" mediana, buena a superior	—		—	
" " regular a inferior	—		—	
" fina, buena a superior	—		—	
" " regular a inferior	—		—	
Mestiza fina (Rambouillet), buena a superior	—		—	
" " regular a inferior	—		—	

MERCADO DE HACIENDAS LANARES

(Tablada F. C. O.)

La entrada del día fué de 16.800 animales, habiéndose vendido durante la mañana 15.199, en la siguiente forma:

Compañía Sansinena 1.253, La Blanca 1.800, Switf 3.395, The Anglo 1.202; Wilson 2.005, Armour 2.650, Müller 680 y 3.214 para los abastecedores locales.

Precios corrientes

Capones especiales pelados para matadero, a $ 22.40; id id, para frigorífico, de 12 a 21.50; ovejas id id, para matadero, de 14 a 18.70; id generales, id id, de 9.60 a 11; borregos especiales y excepcionales para frigorífico, de 16.50 a 20; id generales, id, ae 13 a 15.30; id especiales y pelados, para matadreo, de 8.50 a 11 pesos.

VENTAS DE HOY

ALCHOURRON Ltda.—
168 capones para frigorífico, de Coronel Suárez, a $ 22; 144 borr. id, de Piñeyro, id, a 16; 48 ov. mat., id, a 15; 109 borr. frig., de Goyena, a 15; 94 id, a 14; 14 id, a 16; 26 carneros id, de Las Flores, a 12.
ARRIETA Y Cía.—
121 ovej. mat., de Tres Lomas, a $ 17; 61 borr. frig., id, a 16.30; 5 id, a 10
ARDOHAIN E ITURRASPE—
122 cap frig., de Piñeyro, a pesos 22.40; 68 borr. id, a 13.70.
BAVERA PEDRO y Cía.—
201 borr. fri., de Puán, a $ 18; 25 id, mat. id, a 9.50.
BELLCQ E HITA—
510 ov mat., de Orense, a pesos 14.50; 510 cap. frig., id, de Molina, a 18.
BALBIANI J y Hnos.—
104 ov mat., de Matanza, a pesos 9.60; 19 cap. frig., id, a 15.50
BUNGE Y BRN Ltda.—
105 cap frig., de Unzué, a pesos 21.70; 84 borr. id, a 16.30.
BEAZLEY M. y R. —
70 borr. frig., de Entre Ríos, a pesos 18.
CHAPAR y Cía.—
55 cap. frig., de De la Garma, a $ 21.50; 35 ov. mat., id, a 16; 98 borr. frig., id, a 16.30.
BASCARAN FELIPE—
175 bor., frig., de Erize, a pesos 17.80; 21 ov. matadero, de Pico, a pesos 17.
CASTELLAR Y LUGONES—
125 borr. frig., de Cacharí, a pesos 16.50.
CRESPO Y RODRIGUEZ—
33 ov. mat., de Torrecita, a pesos 17.50; 40 borr. frig., id, a 19.
CARRIQUIRY, CASAUX y Cía.—
77 borr. frig., de Casalins, a pesos 10.50; 35 id, a 14.70; 13 cap. id, a 17.50.
DEL CERRO, OYUELA y Cía.—
134 borr. frig., de Hale, a pesos 17.40; 13 ov. mat., id, a 17; 73 cap. frig., id, a 21.
DEVOTO TOMAS, Comp. Ltda.—
43 borregos frig., de C. Suárez, a $ 18; 21 id, a 21.50; 13 ov. mat., id, a 14; 91 id, de Ayacucho, a 15.50; 104 cap. frig., id, a 21.30; 10 borr. id, a 12.50; 14 borr. frig., de Madariaga, a 18.50; 24 id, a 17.50; 76 id a 11.10.
DE LOS SANTOS J. C. y Cía.—
55 borr. frig., de Udaquiola, a pesos 16.50; 57 id, a 14.50; 39 id, a 11; 126 id, a 10; 44 id, mat., id, a 10; 20 ov. id, a 14; 10 id, a 15.
ESTROGAMON JUAN—
70 borr. frig., de Paunero, a pesos 20; 13 ov. mat., id, a 16.
FIORITO Hnos. y SAMBRIZZI—
94 borr. frig., de Bolívar, a pesos 15.70; 15 id, a 10.30.
GOÑI IGNACIO Hijos y Hnos.—
35 borr. frig., de Zapale, a $$ 11; 50 id, mat., a 8.80; 186 id, a 8.80; 16 ov. id, a 8.50; 125 borr. frig., de Ibáñez, a 15; 120 cap. id, de Pirán, a 18.
LA COOP. de HACENDADOS—
70 cap. frig., de Udaquiola, a pesos 21; 20 ov. mat., id, a 17.50; 82 borr. frig., id, a 9.20; 58 id, a 13.30.
L. SIMON A.—
173 borr. frig., de Paragüil, a pesos 15; 105 id, a 15.
LANUSSE P. y A.—
113 cap. frig., de Champay, a pesos 21; 86 id, a 18; 27 ov. mat., de Ibáñez, a 16; 423 borr. frig., id, a 15; 360 ov. mat., de Zapala, a 11.60; 439 borr. mat., id, a 9.50; 85 cap. frig., de Napostá, a 20.50; 30 id matadero, id, a 9.80; 194 cap. frig., id, a 11.50; 37 id, a 9; 100 borr. id, a 10; 11 id mat., id, a 8; 20 ov. id, a 8.
LALOR JUAN—
11 cap. frig., de Berdier, a pesos 14; 13 borr. id, a 15.50; 12 id, a 16; 11 ov. mat., id, a 11.50; 64 borr. frig., de Villaguay, a 14.50; 253 capones, id, de Larroque, a 17.80; 237 ov. mat., de Curumalán, a 16; 123 borr. frig., id, a 16.30; 23 cap. id, de Casalins, a 18; 55 borr. id, a 15.30; 35 id, a 14.50; 60 ov. mat., id, a 16; 19 id, a 16.30.
LASCURAIN y ETCHEGARAY—
218 bor. frig., de Arroyo Corto, a $ 14.70; 150 cap. id, de Almada, a 13.50; 10 id, de Goyena, a 17; 108 borr. id, a 14; 61 ov. mat., id, a 13 y 504 30 bor. frig., id, a 10.80.
MANTEL, ALBERA y Cía.—
105 borr. frig., de Saavedra, a pesos 19; 196 id, de Goyena, a 16; 87 cap. id, a 20; 50 ov. mat., id, a 18; 84 id, a 15.
MARTINEZ DE HOZ Hnos.—
49 borr. frig., de de la Riesta, a pesos 16; 37 ov. mat., id, a 15.
MENDEZ Hnos., y Cía.—
140 borr. frig., de Dazo, a $ 19.
JAM y LAVIANO—
74 cap. frig., de Saavedra, a pesos 30; 210 ov. mat., id, a 14.50; 106 borr. frig., de Washington, a 17.
PATRON COSTAS y Hno.—
101 borr. frig., de Udaquiola, a $ 15.20; 121 id, a 11.10.
PALAU JAIME A.—
254 cap. frig., de Entre Ríos, a pesos 15.50; 120 borr. id, a 13.30; 20 id, a 10.
PALACIOS Hnos.—
84 borr. frig., de Piñeyro, a pesos 18; 11 cap. id, a 20.50; 95 borr. id, de Puán, a 15.50; 14 cap. id, a 20 y 50; 23 id, a 20.50; 41 borr. id, a 15.80; 34 ov. mat., id, a 15.80; 11 cap. id, a 21.50; 188 borr. id, de Pirán, a 18.50; 22 cap. id, a 20.50.
RDRIGUEZ y GOÑI—
423 borr. frig., de Goyena, a pesos 16; 20 id, a 12.
SALABERRY Y BERCETCHE—
180 cap. frig., de Orense, a pesos 20.10; 125 id. de Puán, a 19; 56 borr. id, a 14.50; 86 cap. id, a 21 y 50; 10 ov. mat., id, a 18.70; 145 id, de Napostá, a 16; 79 borr. matadero, de Carbó, a 9.
SOTELO JOSE R.—
245 cap. frig., de Villaguay, a pesos 16; 119 borr. id, a 11.50; 101 ov. mat., id, a 11; 18 borr. frig., id, a 10.50.
SEGUI Hnos. y Cía.—
11 borr. frig., de Molina, a $ 18; 140 ov. mat., id, a 14.50; 60 id, a 17.50.
SUC. B. SANSOT—
67 ov. mat., de Catriló, a $ 18.
VELAZ ANGEL y Cía.—
10 cap. frig., de Alta Vista, a pesos 21; 203 borr. id, a 19; 180 ov. mat., de Catriló, a 15.80.
UNZUE ALZAGA y Cía.—
194 cap. frig., de Hale, a pesos 17 y 80; 82 carneros, de Hurtado, a 14 y 60; 56 borr. frig., id, a 15.20; 63 ov. mat., id, a 15.30; 189 cap. frig., id, a 18.70; 190 id, de Unzué, a pesos 21.70.

MERCADO DE HACIENDA PORCINA

(Liniers)

Abrió el mercado para las ventas de cerdos en condiciones análogas a las de la semana anterior.

La entrada del día fué de 992 cerdos.

Las compras efectuadas por los frigoríficos durante la mañana fueron las siguientes:
Sin operaciones.

Los precios variaron para cerdos flacos y generales entre pesos 0.30 a 0.41; cerdos de media gordura entre 0.45 a 0.53; capones especiales de frigorífico entre 0.48 a 0.54; capones especiales de consumo entre pesos 0.57 a 0.58 y excepcionales, 0.50 el kilo.

Ventas de hoy

CORDIVIOLA y Cía.—
23 cerdos, de Pehuajó a 0.54.
OCCAME BELLINI y Cía.—
18 cachorros, de 9 de Julio a 0.36; 56 cerdos, de Córdoba a 0.51.
APHECA CANDAU y Cía.—
55 cerdos, de 9 de Julio a 0.57 1|2; 4 lechones a 4.50.
DE LELLIS y FAGES Hnos.—
39 cerdos, de Matanza a 0.58; 24 id de M. Lomas a 0.55; 25 id de Madero a 0.54 1|2.
BARCIA y Cía. J. —
30 cerdos, de T. Lauquen a 0.57; 10 id a 0.48.
ESTRUGAMOU JUAN—
16 cerdos, de Pehuajó a 0.45.
RIPOLL JUAN S.—
86 cerdos, de Girondo a 0.56; 40 id a 0.486; 10 id a 0.30; 60 id de Santa Fe a 0.55; 40 id de Bragado a 0.55.
MAZZINO y Cía. ARNOLDO—
79 cerdos, de Pellegrino a 0.41.

Circuito aéreo de la provincia de Buenos Aires

Próximamente varios pilotos se proponen cumplir la prueba

El interés despertado por la gran prueba aérea, denominada Circuito de la Provincia de Buenos Aires, dada la magnífica performance establecida por el aviador Hillcoat, al cumplir los 2.070 kilómetros en 26 horas 59 minutos, se acrecienta entre los pilotos argentinos y extranjeros, los que se preparan para cumplir en una fecha próxima tan importante prueba.

La labor del Aero Club Argentino y de la Organización Deportiva de la Provincia, que preside el doctor Condomí Alcorta, así como la acción del Poder Ejecutivo Provincial, que ha cooperado con plausible entusiasmo a la organización de concurso, tendrán en tal resultad la mejor recompensa.

El entusiasmo entre los pilotos enorme y es así como la primera tentativa a realizarse para batir el tiempo del aviador Hillicorat será la del piloto argentino Selvetti, perteneciente al Aero Club de Lincoln.

De acuerdo con las disposicie de la reglamentación, que auto la salida desde cualquier punto trayecto indicado como aterri forzoso, Selvetti se dispone a p de Lincoln, en dirección a Junín ra completar el circuito en esta ma: Pergamino, San Nicolás, B dero, Zárate, San Isidro, Cast La Plata, Chascomús, Las Fl Dolores, Mar del Plata, Balcarce cochea, Tres Arroyos, Bahía Bl Coronel Suárez, Pehuajó, Ge Villegas y Lincoln.

También se anuncia la partición de los pilotos Etcheverry, hau, Marzaglia, Bó, Olivero, Lt Uriburu, Kingsley, Fresedo y verdin, siendo probable la del avdor Laurence León.

Los aficionados Etcheverry y hau participarán con un Curti Oriole 160 HP., y partirán, pobablemente, a mediados del mes próximo, desde Pehuajó o General llegas.

Marzaglia prepara activamente S. V. A. 200 HP., siendo uno de l primeros, que intentará el circuit Bó dirige el montaje del Balilla 2 HP. con que ganara la 1a. categor del raid aéreo a Mar del Plata re lizado en 1922; Olivero se entrena con el S. E. 5 que utilizó Vilmott en sus inolvidables exhibiciones de acrobacia; Jorge Luro volará en un Udet de nuevo modelo; Uriburu ha iniciado su entrenamiento, siendo su propósito utilizar un S. V. A. máquina para cuya dirección lo habilitan sus condiciones de piloto hábil y seguro; Kingsley está haciendo poner en condiciones su aparato D. H. 4 Rolls Royce 375 HP., con que ha efectuado sus grandes vuelos en el interior; Fresedo utilizará un S. V. A., con el que empezará a entrenarse en breve, y Elverdín piloteará un Curtiss J. N.

El piloto Hilcoat, tiene el propósito, si el tiempo de él es batido, realizar una nueva tentativa.

El concurso permanecerá abierto hasta el día 31 del mes de mayo próximo.

Comerciantes y Propietarios
conseguimos dinero sola firma.
Amortización trimestral 25 o|o.
Interés 6 1|2 o|o annal.
Construímos casas pagaderas por cuotas mensuales.
D. de Vincent y Cía.
SAN MARTIN 343

FOOTBALL — PEDESTRISMO
AUTOMOVILISMO-CICLISMO

DEPORTES

BOX — ESGRIMA
PELOTA — REMO

Se realizó ayer el torneo del Club Atlético Argentino

En el campo de deportes que la Asociación Cristiana de Jóvenes posee en las calles Paseo Colón e Independencia, se realizó ayer ante numerosa concurrencia, un torneo atlético, organizado por el Club Atlético Argentino y que alcanzó gran éxito.

El torneo se inició con las series eliminatorias de 100 metros llanos.

Tomaron parte en la primera serie los aficionados siguientes: A. Heil Roverano, E. Bassano y J. M. Galbau. Dada la señal de partida, tomó la delantera A. Bassani, del Club Atlético Argentino, quien a medida que transcurría la prueba, logró aumentar la ventaja que llevaba a sus competidoers, clasificándose vencedor por más de dos metros de ventaja en 11 segundos y 2|5. Segundo se clasificó J. M. Galbau.

En la segunda serie compitieron: C. Andrada, E. Martínez, J. Kearney y G. Davis.

La clasificación final fué la siguiente: primero, C. Andrada, del Club Atlético Argentino, en 11 segundos y 1|5; segundo, J. Kearney, del Club Atenas; tercero, E. Martínez.

Sólo dos competidores disputaron la última serie, siendo éste su resultado final: primero, N. García Montaña, del Club Atlético Argentino, en 11 segundos y 4|5; segundo, S. Berzón, del Sport Club Jorge Newbery.

Intervinieron en la final E. Bassani, C. Andrada, N. García Montaña, y J. M. Galbau y J. pearney.

Luego, de un bonito desarrollo, en el que se realizó una lucha intensa esta prueba tuvo el siguiente resultado: primero, J. Kearney, del Club Atenas, en 11 segundos 1|5; segundo C. Andrada, del Club Atlético Argentina; tercero N. García Montaña.

Series eliminatorias de la carrera de 400 metros llanos, Mario Heraez, del Club Atlético Argentino, se destacó al frente del grupo de competidores que disputaron la primera serie, a poco de dada la orden de partir, imprimiendo a la carrera un tren violento, siendo seguido a poco más de dos metros por P. Jaquino, del Club Pedestre Velocidad y Resistencia, quién, cuando faltaban 50 metros para la llegado, aceleró su tren de carrera, logrando descontar la ventaja que le llevaba su adversario y cruzando la meta en una misma línea. Estos competidores emplearon en recorrer la distancia 53 segundos y 4|5. Tercero, se clasificó E. Martínez, del Club Pedestre La Plata.

En la segunda serie que sólo disputaron C. Ciriza y R. Genta, se clasificó vencedor en forma holgada C. Ciriza, en 54 segundos y 1|5.

En la tercera serie, G. Pérez, del club Atenas alcanzó un bonito triunfo estableciendo el tiempo de 54 segundos; segundo, se clasificó L. Orecchio del Sport Club Jorge Newbery, tercero, E. Gómez Higueret del club Atlético Argentino.

En la prueba final que fué una de las más interesantes de las realizadas se adjudicó el triunfo C. Ciriza en cubrir la distancia, 52 segundos y 3|5; segundo, se clasificó P. Pérez; tercero, P. Yaquino; cuarto, M. Hernáez.

Carrera de 3000 metros llanos, tomaron parte los siguientes aficionados: V. Ardeur, A. Casalini, S. Fernández, A. Brancatti, F. Torrerosa, M. Stábile, A. López Lastra, Luchelli y T. Alvarez.

El resultado final fué el siguiente: primero E. Luchelli, del Club Atlético Argentino, en 10 minutos, segundos y 4|5; segundo, T. Alvarez del mismo club; tercero, M. Stábile del club Deportivo Nacional; cuarto, A. Casalini; quinto V. Ardeur.

Tres competidores disputaron el lanzamiento del disco, cuyo resultado final fué éste: primero A. Orque, del club Atenas, con 29 metros y 125 milímetros; segundo C. Elnado, de la misma institución, con 28 metros y 94 centímetros; tercero F. Peyrou del club Atlético Argentino, con 28 metros y 74 centímetros.

El salto en largo con impulso se disputó después se clasificó vencedor J. M. Cerda, quien alcanzó una distancia de 6 metros y 3 centímetros; segundo, A. Guzmán con 5 metros 93 y tercero C. Sofía, con 5 metros 72.

La carrera de postas de 400 metros (4x100), tuvo el siguiente resultado final: primero, equipo del Club Atlético Argentino, integrado por R. Genta, N. García Montaña, C. Andrada y E. Bassani, empleando en recorrer la distancia 46 segundos; segundo, Sport Club Jorge Newbery, representado por E. Castañera, M. Galbau, C. Sofía y L. Arechio; tercero, club Atenas, por J. Kearney, Meier, G. Pérez y H. Edzar.

Se disputaron ayer en el Tigre las clásicas regatas internacionales

LA REUNION DE AYER FUE RESERVADA PARA LOS REMEROS NOVELES

Presenciaron el desarrollo de las diferentes pruebas numerosas familias y aficionados

1) La tripulación del Club de Regatas América ganadora de la carrera doble para damas; 2) La concurrencia en el sitio de la llegada; 3) Los remeros del Club Canottieri Italiani ganadores de la primera regata, Cadetes Four; 4) La tripulación del Ruder Verein Teutonia vencedora de la última regata, Cadetes Eight; 5) Llegada de la última carrera; 6) El bote de L'Aviron Club de Regatas, vencedor de la carrera canoa doble; 7) Roberto Langton, del Club L'Aviron que se adjudicó el triunfo en la carrera cadetes scull.

En el río Luján, Tigre, se disputaron ayer tarde las regatas internacionales, las que alcanzaron gran éxito.

Esta primera reunión era reservada para remeros noveles. La tarde primaveral, apropiada para esta clase de fiestas al aire libre, hizo que una concurrencia muy numerosa de familias y aficionados, presenciaran desde ambas margenes del Luján, el desarrollo de las regatas, animando con sus voces de aliento a los remeros que tomaban parte en las diferentes pruebas que comprendía el programa.

También causó buena impresión entre la concurrencia, la inclusión de la carrera de señoritas, prueba que no se disputaba en el Tigre, desde el año 1921. En la regata de ayer de señoritas, que resultó muy reñida e interesante, tomaron parte tres embarcaciones.

Las demás pruebas que comprendía el programa, resultaron interesantes ofreciendo después de una lucha reñida en todo el trayecto, finales que resultaron muy emoconantes, dada la buena preparación de los remeros que intervenían en las mismas.

El resultado general de las diferentes pruebas disputadas, es el que damos a continuación:

Primera carrera. Cadetes Four, premio Club de Regatas San Nicolás; distancia, 1500 metros.

Ganador en 1921 y 1922, Club de Regatas Hispano-Argentino; en 1923 Club de Regatas América.

Intervineron en esta regata:

Club Canottieri Itaniali. — Cancha 1: J. Gagliardi, E. Alzueta, V. Galtieri, R. Colombo (stroke) y E. Smith (timonel).

Cancha 2: Julio A. Lagos, Héctor Milberg, Jorge Martín, Ramón T. Méndez (stroke) y Hugo Tedín Uriburu (timonel).

Club de Regatas La Plata. — Cancha 3: Carlos S. Bianchi, Nicolás Rucci, Atilio Costi, Juan F. García (stroke) y Luis V. Ramón (timonel).

Club Nacional de Montevideo. — Cancha 4: Roberto Canto, Adelio Médici, Felipe Marín, Oscar Canessa (stroke) y Julio C. Goldie (timonel).

Club de Regatas San Nicolás. — Cancha 5: Eulogio Glorio, Delfino Glorio, Rómulo A. Bicetti, Enrique Beltramo (stroke) y J. Cordiviola (timonel).

Dada la señal de partida iniciaron la carrera con fuerte tren el Buenos Aires, San Nicolás y Canottieri.

Al llegar frente a las casillas de baños, la tripulación del Canottieri, aumentando el número de remadas, consiguió aparearse al delantero, para vencerlo poco después, mientras el del San Nicolás avanzaba para batrlo a su vez, cuando pasaban por la equipo del Buenos Aires, algo desmoralizado y flojo en su banda de strokside, no pudo reaccionar y se concretó a seguir la carrera en el tercer puesto.

A pocos metros de la recta los remeros del La Plata iniciaron un fuerte spurt, consiguiendo aventajar a su vez, a los del Buenos Aires, que finalizaron cuartos.

El bote del Club Canottieri Italiani, que resultó ganador, cruzó la meta a un metro del de San Nicolás, empleando 5'21" en recorrer la distancia.

Segunda regata. Canoa simple, sobre la distancia de 300 metros. — En esta regata sólo participaron el Club Canottieri Italiani y L'Aviron Club de Regatas. En el transcurso de la misma, aquella embarcación abandonó la lucha, adjudicándose en consecuencia, el triunfo, el bote del L'Aviron Club de Regatas, representado por E. Leporati.

El tiempo empleado en recorrer la distancia por el ganador, fué de 1 minuto 28 segundos.

Tercera carrera: "Novicios Four", distancia 1.500 metros. Premio "Nacional Rowing Club". Ganadores: en 1921 y 1922, Club de Regatas La Marina y 1923, Club Nacional de Regatas de Montevideo.

Primero: L'Aviron Club de Regatas, representado por J. Murray Wel, A. O. Buceta, P. E. Hardcastle, Isring Bond (stroke) y Alberto Mouton (timonel).

Segundo: Tigre Boat Club, por W. F. Alderton, H. F. Hirdedale, E. M. Pixton, J. E. Garret (stroke) y J. J. Garbarino (timonel).

Tercero: Buenos Aires Rowing Club, por Federico N. Calvo, N. V. Attewell, A. Claussen Durao, Hugo Wilson Browne (stroke) y A. Dougall (timonel).

Cuarto: Club Nacional Montevideo: Alberto C. Morelli, Carlos T. Conde, Juan E. Morelli, José P. Brusa (stroke) y Julio C. Goldie.

Quinto: Club de Regatas Bella Vista, por Marcelo A. Mandia, Miguel A. Carballo, Juan V. Mandia, Pablo Roux (stroke) y Luis Riva (timonel).

Ganada por dos largos de bote. Tiempo: 5 minutos 40 segundos.

Cuarta carrera: "Doble Par Damas", distancia 400 metros. — Primero: Club de Regatas América, representado por las señoritas Alba Fumaroni, María Luisa Cristobo (stroke) y María Angélica Cristobo (timonel).

Segundo: Buenos Aires Rowing Club, por las señoritas Evelyn C. Hogg, Inés Anderson (stroke) y Noemí Kay (timonel).

Tercero: L'Aviron Club de Regatas, por la señora F. Lehmann (stroke) y D. Karger (timonel).

Ganada por dos largos de bote. Tiempo: 1 minuta y 40 segundos.

Esta prueba fué, sin duda alguna, la más interesante de la tarde.

No bien fué dad la señal de partida, el bote del Club de Regatas América, que fué el mejor remado, tomó en seguida la delantera, seguido a corta distancia por los del Rowing Club y L'Aviron Club de Regatas.

A los 200 metros, los tripulantes del Buenos Aires realizaron un buen esfuerzo, mediante el cual trataton de aparearse al bote del América, pero con ello solamente consiguieron agotarse sin hacer peligrar el triunfo de este último, que en definitiva, se impuso por dos largos de ventaja.

Quinta carrera: "Canoa doble", distancia 400 metros. — Primero L'Aviron Club de Regatas, representado por Ocatvio Ragout y A. O. Buceta.

Ssegundo: Tigre Boat Club, por J. R. Fergusson y A. W. Trillia.

Tercero: Club de Regatas Hispano Argentno, por E. Lartigue y S. Schiafino.

Cuarto: Club de Regatas América, por Alberto Solari y Cayetano Bertolini.

Ganada por dos largos de bote, Tiempo: 1 minuto y 42 segundos.

Sexta carrera: "Cadete Scull", distancia 800 metros. — Primero: L'Aviron, representado por Roberto Lagton.

Segundo: Tigre Boat Club, por J. J. Garbarino.

Tercero: Club Nacional de Regatas de Montevideo, por Rafael Nápoli y Yannicelli.

Cuarto: Rowing Club Argentino, por E. Amadeo Carranza.

Ganada por dos largos de bote. Tiempo: 3 minutos y 52 segundos.

Séptima carrera: Cadete Eight, distancia: 1500 metros.

Primero: Ruder Verein Teutonia, representado por P. Wanner, A. Haefliyer, P. Klamme, E. Meyer, K. Schienker, F. Pischel, G. Welpmann, W. Windschild (stroke) y C. Berge (timonel).

Segundo: Rowing Club Argentino, por Martín, Rumbado, Calderón, Serra, Racedo, Bertani, Roques Quadri (stroke) y F. F. Furtan (timonel).

Tercero: Club de Regatas La Marina, por José A. Inchausti, Raúl Suárez, Emilio R. Barros, Alberto Williams, Luis Manrique, Gastón C. Evers, Jorge Conrard, Enrique S. Oriene (stroke) y Carlos E. Basterreix (timonel).

Cuarto: Club Canottieri Italiani, por Ernesto Carlini, Luis Rossi, Juan Glagliardi, Manuel J. Melo, Alfredo Langone, Eduardo Alzueta, Víctor Galtieri, Ricardo Colombo (stroke) y Esteban Smith (timonel).

Quinto: Buenos Aires Rowing Club, por Carlos Marenco, G. Berro Madero, H. Herten Greaven, Oscar Marenco, R. Lanusse, L. M. Lagos, A. Ferrando, G. Benítez Cruz (stroke) y A. Dougall (timonel).

Ganada por largo y medio de bote. Tiempo: 5 minutos y 18 segundos.

Esta fué la única carrera que se corrió en sentido contrario a las disputadas anteriormente. El punto de partida fué fijado a corta distancia de la confluencia de los ríos Carapachay y Luján.

La largada fué demorada porque hubo que esperar a los botes que debian de servir de starter.

Dada la señal de partida los cinco botes avanzaron apareados, pero bien pronto se hizo presente en la delantera el del Ruder Verein Teutonia.

Segundo se clasificó el del Buenos Aires, pero éste debió, en seguida, ceder al empuje iniciado por los del Rowing Club Argentino, que, desde ese momento, escoltaron al ganador en segundo término.

Frente al Tigre Hotel, la embarcación del Club de Regatas La Marina obtuvo el tercer puesto, la del Canottieri Italiani se situó en el cuarto, y la del Buenos Aires Rowing pasó a ocupar el último lugar. En este orden se definió la carrera.

Una vez terminadas las regatas se procedió en el local del Buenos Aires Rowing Club a la entrega de premios a los ganadores de las mismas.

OLIMPIADAS DE PARIS

Torneo de selección del equipo de tennis

Ante una concurrencia muy numerosa, continuaron disputándose ayer por la tarde en las canchas que el Buenos Aires Lawn Tennis Club posee en la estación Golf, los partidos correspondientes al torneo de selección para constituir el equipo olímpico de tennis.

Dada la calidad de jugadores que intervienen en este torneo de selección, los encuentros resultaron muy reñidos e interesantes, notándose numerosas jugadas reñidas que fueron premiadas con grandes aplausos por el público.

En el primer partido entre Carlos Dumas y Edgardo Anderson se adjudicó el triunfo Dumas por el score siguiente: 6-4 7-5 y 6-4.

A continuación se jugó el partido entre Guillermo Robson y Armando Zumelzú, el que resultó muy interesante. El triunfo correspondió a Robson por 6-4, 6-3 y 9-7.

Después se midieron Enrique Obarrio y Arturo Hortal. El match resultó muy reñido y lleno de jugadas bonitas, las que fueron premiadas con aplausos por la concurrencia. El triunfo correspondió a Hortal por el score 4-6 6-2 6-2 0-6 y 6-3.

Por último el partido entre Ronaldo Boyd y Héctor Cattaruzza, no se terminó por falta de luz. Ambos jugadores contaban con dos "set" a su favor.

La posición actual de los jugadores es la siguiente:

	J.	G.	P.	Pts.
Hortal	4	4	0	4
Dumas	4	3	1	3
Boyd	2	2	0	2
Robson	2	2	0	2
Obarrio	2	1	1	1
Cattaruzza	2	1	1	1
Williams	3	0	3	0
Zumelzú	3	0	3	0
Anderson	4	0	4	0

La J. corresponde a los partidos jugados; la G a los ganados; la P. a los perdidos, y Pts. a los puntos con que cuenta cada jugador.

Iniciará hoy su entrenamiento Willie Farrell

En el local del National Sporting Club, Florida 146, iniciará hoy, a las 18 horas, su entrenamiento en público, el conocido profesional Willie Farrell.

Farrell tomará parte en el festival de beneficencia que se realizará el 5 del mes de abril próximo con el match Firpo-Reich.

El boxeador Farrell contará en su entrenamiento con sparrings de reconocidos méritos, donde se podrán apreciar los grandes progresos realizados por el mismo, pues, como se sabe, hace pocos días regresó de la Gran Bretaña.

Carrera Ciclista de las XII Horas

Triunfo del equipo E. R. Gret y E. Porro

Un gran éxito alcanzó la carrera ciclista de las XII horas, organizada por el Club Ciclista Federal y disputada en el día de ayer en el Parque 3 de Febrero, en Palermo.

Ampliando nuestra información de ayer, damos a continuación la clasificación obtenida por los equipos al final de cada uno de los doce embalajes:

Primer embalaje: 1o. Gret, 2o. Zampicchiatti, 3o. Malvassi, 4o. Salatino, 5o. Saavedra, 6o. De Loma. En la primera hora fueron recorridos 30.510 metros.

Segundo embalaje: 1o. Gret, 2o. Malvassi, 3o. Saavedra, 4o. Zampicchiatti, 5o. De Loma, 6o. Landini. Total cubierto en las dos horas, metros 59.390.

Tercer embalaje: 1o. Gret, 2o. Malvassi, 3o. Ferrari, 4o. Auterio, 5o. San Martín, 6o. Landini. Total de recorrido en las tres horas: 89.270 metros.

4o. embalaje: 1o. Gret, 2o. Malvassi, 3o. Zampicchiatti, 4o. Saavedra, 5o. De Loma, 6o. Landini. Recorrido total en las cuatro horas: 117.520 metros.

5o. embalaje: 1o. Gret, 2o. Malvassi, 3o. Saavedra, 4o. Zampicchiatti, 5o. Auterio, 6o. Landini. Recorrido total en las cinco horas: metros 148.030.

6o. embalaje: 1o. Gret, 2o. Saavedra, 3o. Zampicchiatti, 4o. De Loma, 5o. Auterio, 6o. Landini. Recorrido total en las seis horas: 178.540 metros.

7o. embalaje: 1o. Gret, 2o. Malvassi, 3o. Saavedra, 4o. Salatino, 5o. De Loma, 6o. Landini. En estas siete horas se cubrieron 211.810 metros.

8o. embalaje: 1o. Gret, 2o. Malvassi, 3o. Saavedra, 4o. Salatino, 5o. Zampicchiatti, 6o. Landini. Recorrido total en las ocho horas, 236.170 metros.

9o. embalaje: 1o. Gret, 2o. Saavedra, 3o. Malvassi, 4o. De Loma, 5o. Auterio, 6o. Zampicchiatti. Recorrido hasta la novena hora, 267.810 metros.

10o. embalaje: 1o. Gret, 2o. Malvassi, 3o. Saavedra, 4o. Salatino, 5o. De Loma, 6o. Zampicchiatti. Recorrido en las diez horas, 297.190 metros.

11o. embalaje: 1o. Porro, 2o. Del Gesso, 3o. Zampicchiatti, 4o. De Loma, 5o. Malvassi, 6o. Salatino.

12o. y último embalaje: 1o. Gret, 2o. Saavedra, 3o. Malvassi, 4o. Zampicchiatti, 5o. Salatino, 6o. De Loma.

En la undécima hora los corredores, Saavedra, Gret, De Loma y Zampicchiatti consiguieron sacar una vuelta de ventaja a los demás competidores.

El resultado final de la carrera de las XII horas es el siguiente:

1o. el equipo formado por Eugenio R. Gret y Emilio Porro, con un recorrido de 359 k. 340 mes. y 84 puntos.

2o. el equipo Cosme Saavedra y Antonio del Gesso, con un recorrido igual al anterior y 56 puntos.

3o. José Zampicchiatti y Domingo Minardi, con el mismo recorrido y 40 puntos.

4o. Antonio De Loma y Andrés San Martín, con el mismo recorrido que el anterior y 33 puntos.

5o. Antonio Malvassi y Nicodemo Malvassi, con un recorrido de 358 k. 210 metros y 60 puntos.

6o. Vicente Auterio y S. Salatino, con el mismo recorrido que el anterior y 36 puntos.

7o. Emilio Ferrari y José Orsini, con el mismo recorrido que el anterior y 11 puntos.

Yachting

CLUB NAUTICO BUCHARDO

La regata de ayer

En el triángulo oficial del Club Naútico Buchardo se disputó ayer una regata para embarcaciones a vela por el premio "Bombicino" sobre un recorrido de 6 millas, con el resultado siguiente:

Primero: "Zeus", tripulado por Lina Boracchia; salió a las 14 horas, 5 minutos y 27 segundos, llegó a las 15 horas 13 m. y 5 s.; tiempo real empleada, 1 h. 8 m. y 5 s.; recargo, 6 m.; tiempo corregido: 1 h. 14, y 5 s.

Segundo: "Pearl", tripulado por Angela Galmatini; salió a las 14 horas 5 minutos y 24 segundos; llegó a las 15 h. 14 m. y 20 s.; tiempo real empleada, 1 h. 9 m. y 20 s.; recargo, 6 m.; tiempo corregido: 1 h. 15 y 20 s.

Tercero: "Ibicuy", tripulado por Lina Oprandi: salió a las 14 horas 5 minutos y 20 segundos: llegó a las 15 h. 15 m. y 30 s.; tiempo real empleado, 1 h. 10 m. y 30 s.; recargo, 6 m.; tiempo corregido: 1 h. 16 m. y 30 s.

Cuarto: "Isis", tripulado por María Luisa Boracchia; salió a las 14 horas 6 minutos y 23 segundos: llegó a las 15 h. 16 m. y 30 s.; tiempo real empleado, 1 h. 11 m. y 30.; recargo, 6 m.; tiempo corregido: 1 h. 17 m. y 30 s.

Quinto: "Curupá", tripulado por Emilia Orsi; salió a las 14 horas 5 minutos y 21 segundos; llegó a las 15 h. 16 m. y 31 s.; tiempo real empleado, 1 h. 11 m. y 31 s.: recargo, 6 m.; tiempo corregido 1 h. 1 7m. y 31 s.

Sexto: "Paraná": tripulado por Julia S. de Galli; salió a las 14 horas 5 minutos y 28 segundos; llegó a las 15 h. 18 m. y 50 s.; tiempo real empleado, 1 h. 13 m. y 50 s.; recargo, 5 m.; tiempo corregido: 1 h. 18 y 50 s.

Séptimo: "Guazú", tripulado por Cecilia Ferraris; salió a las 14 horas 10 minutos y 50 segundos; llegó a las 15 h. 20 m. y 1 s; recargo, 5 m. y 30 s.; tiempo corregido: 1 h. 20 m. y 31 s.

Octavo: "Memo", tripulado por María Luisa Caroni; salió a las 14 horas 6 minutos y 12 segundos; llegó a las 15 h. y 28 m.; tiempo real empleado, 1 h. y 23 m.; recargo, 17 m.; tiempo corregido: 1 h. y 45 m.

Se inauguró ayer el field del Club Atletico Vélez Sársfield

Con motivo de la inauguración del nuevo campo de juego del Club Atlético Vélez Sársfield, se disputó ayer por la tarde un partido amistoso entre los primeros cuadros del club local y del Club River Plate.

Una concurrencia muy numerosa presenció el match que resultó en parte interesante.

En la primera parte de juego el equipo de Vélez Sársfield consiguió un tanto a su favor por intermedio de Sobrino.

A los 3 minutos del segundo período Lucarelli anotó el goal de empate.

Tres minutos más tarde Latari anotó el segundo goal para los visitantes.

Cuando se llevaban jugados 32 minutos. Sobrino consiguió igual nuevamente posiciones.

Sin modificación en el score terminó poco después el partido.

Los cuadros formaron de la siguiente manera:

Vélez Sársfield: C. Iribarne; C. Angellotti y J. Prince; A. Dellasala, J. L. Boffi y J. Carula; M. Martínez, A. Chabrolin, A. Sobrino, A. Massola y R. Caliche.

River Plate: J. Mancini; P. Choperena y J. Giudice; H. Porta, C. García y A. Rissoni; J. Rebuffo, D. Latari, P. Liciardi y P. y R. Lucarelli.

El resultado fué:

Vélez Sarsfield 2
River Plate 2

Antes del encuentro el motociclista A. Gaudino realizó una exhibición de acrobacia, siendo largamente aplaudido por la concurrencia.

Se disputó ayer una carrera para motosidecars

Se clasificó primero Tadeo Taddia

Organizada por el Club Motociclista del Oeste, se disputó ayer en el circuito de Morón, sobre un recorrido total de 286 kilómetros, o sean 16 vueltas al circuito, una carrera para motosídecars por el premio Club Motociclista del Oeste.

Una concurrencia muy numerosa se trasladó a Morón para presenciar el desarrollo de la prueba.

Siendo las 7 horas, el juez de largada dió la señal de partida a los competidores inscriptos los que salieron en el orden siguiente:

Tadeo Taddia, a las 7; Pedro Tedeschi, a las 7 y 1; Luis Ferrari, a las 7 y 2; Guido Taddia, a las 7 y 3; M. García Lamas, a las 7 y 4; Antonio Gerli, a las 7 y 5, y Anastasio de Miguel, a las 7 y 6.

La primera vuelta al circuito fué cubierta en el orden siguiente:

Taddia, a las 7.12 y 45, Tedeschi, a las 7.23.7; Ferrari, a las 7.32.5; G. Taddia, a las 7.18.40; Lamas, a las 7.19.9; Gerli, a las 7.20.50, y de Miguel, a las 7.21.50.

En las vueltas siguientes Taddia siempre ocupó la delantera, sindicándose ya como el seguro vencedor de la prueba.

La octava vuelta, es decir, en la mitad de la prueba, la situación de los competidores era la siguiente:

Tadeo Taddia pasó a las 8.17.3; Tedeschi, a las 9.6.25; Taddia, a las 9.31.28; Lamas, a las 9.17.38, y de Miguel, a las 9.27.12.

Siempre con ventaja en favor del delantero, el cierre del noveno circuito registró los siguientes tiempos: T. Taddia, a las 9.?2.25; Tedeschi, a las 9.21.31; de Miguel, a las 9.42.47; G. Taddia, a las 9.53.46, y García Lamas, a las 10.07.13.

Como a partir de la octava vuelta un contralor volante anunciase al jurado que el corredor de Miguel había cambiado el manubrio de la máquina, operación ésta que según la reglamentación no podía practicarse, fué descalificado dicho competidor, sanción que se hizo efectiva una vez finalizada la carrera.

Solamente Taddia y Tedeschi se mantuvieron entonces en condiciones de aspirar al triunfo con mayores probabilidades, pues García Lamas y G. Taddia, cada vez más distanciados, prosiguieron con la intención de llegar a clasificarse dentro del tiempo establecido.

La última vuelta al circuito se anota en la forma siguiente:

Primero, T. Taddia, a las 10 horas, 40 minutos, 40 segundos; segundo, Tedeschi, a las 11 horas, 3 minutos, 41 segundos, y tercero, de Miguel, a las 11 horas, 29 minutos.

La clasificación final de esta prueba fué la siguiente:

Primero, Taddeo Taddia, del Club Motociclista del Oeste, acompañado de A. Swartzman, con máquina Harley Davidson, en 3 horas, 40 minutos, 40 segundos.

Segundo, Pedro Tedeschi, del Club Motociclista Nacional, acompañado por Dalmiro Polero, con Harley Davidson, en 4 horas, 2 minutos, 41 segundos.

El corredor de Miguel que se clasificó tercero, fué descalificado por las causas que decimos más arriba.

Los corredores G. Taddia y M. García viendo que no podían clasificarse en el término de las horas fijadas, abandonaron la carrera en la décimasegunda y décimatercera vueltas del circuito.

Partido semifinal del campeonato asociacionista de primera división

Boca Juniors v. Huracán

Triunfo del primero

En la cancha que el club Sportivo Barracas posee en las calles Iriarte y Luzuriaga se disputó ayer tarde el partido semifinal del campeonato de primera división de la Asociación Argentina de Fooball.

Una concurrencia muy numerosa presenció el encuentro el qué resultó muy reñido y equilibrado.

Durante la primera parte de juego que resultó muy interesante, notándose numerosas jugadas bonitas que fueron aplaudidas por el público, ninguno de los dos bandos en lucha consiguió abrir el score a su favor.

Después del descanso reglamentario se inició el segundo periodo y cuando se llevaban jugados tres minutos el juez acordó un puntapie libre, cerca del área penal por foul de Vázquez a Cerrotti, que tomó Tarascone y con un tiro alto y fuerte anotó el primer goal para Boca Juniors.

A los 18 minutos de juego Pertini al recibir un pase de Tarascone anota el segundo goal para su cuadro.

Minutos después el capitán de Huracán visto el desgano con que actuara el jugador Pratto, ordenó a éste que se retirara de la cancha, siendo la sanción del capitán largamente aplaudida por el público.

Cuando se llevaban jugados 34 minutos el equipo de Boca Juniors consiguió un nuevo tanto a su favor por intermedio de Cerrotti.

Poco después terminó el partido con el score siguiente:

Boca Juniors 3
Huracán 0

Los cuadros estaban así formados:

Boca Juniors: A. Tesorieri; P. Anglese y R. Mutis; S. Médici, M. Busso y A. Elli; P. Calomino, J. Cerrotti, D. Tarascone, D. Pertini y A. Oliva.

Huracán: J. R. González; C. Nóblo y J. Pratto; J. B. Scarsoni, R. Vázquez y C. Federico; A. Loizo, J. Rodríguez, A. Larmeu, A. Chiessa y C. Onzari.

COMPAÑIAS DE NAVEGACIÓN
HAMBURGO-SUD AMERICANA HAMBURG-AMERIKA LINIE
A. M. DELFINO Y Cía. — RECONQUISTA 325
S. A. MARITIMA Y COMERCIAL
PROXIMAS SALIDAS DE BUENOS AIRES

VAPOR	SALIDA	ESCALAS
ESPAÑA	20 Marzo	VIGO-CORUÑA-HAMBURGO
CAP POLONIO	27 Marzo	LISBOA-VIGO-BILBAO
BADEN	3 Abril	VIGO-CORUÑA-HAMBURGO
A. DELFINO	10 Abril	LISBOA-VIGO-BILBAO.
BAYERN	17 Abril	VIGO-CORUÑA-HAMBURGO
LA CORUÑA	24 Abril	VIGO-CORUÑA-HAMBURGO
CAP NORTE	1.o Mayo	LISBOA-VIGO-BILBAO

El ANTONIO DELFINO y el CAP POLONIO, además de las escalas arriba indicadas, tocarán en Santos, Río de Janeiro Boulogne y Hamburgo
En todos los vapores: 3.ª clase especial